



PT LAUTAN LUAS Tbk

MEMBANGUN
KETAHANAN DAN
KINERJA
BERKELANJUTAN

Laporan Keberlanjutan 2020 Sustainability Report

Building
Resilience and
Sustainable
Performance

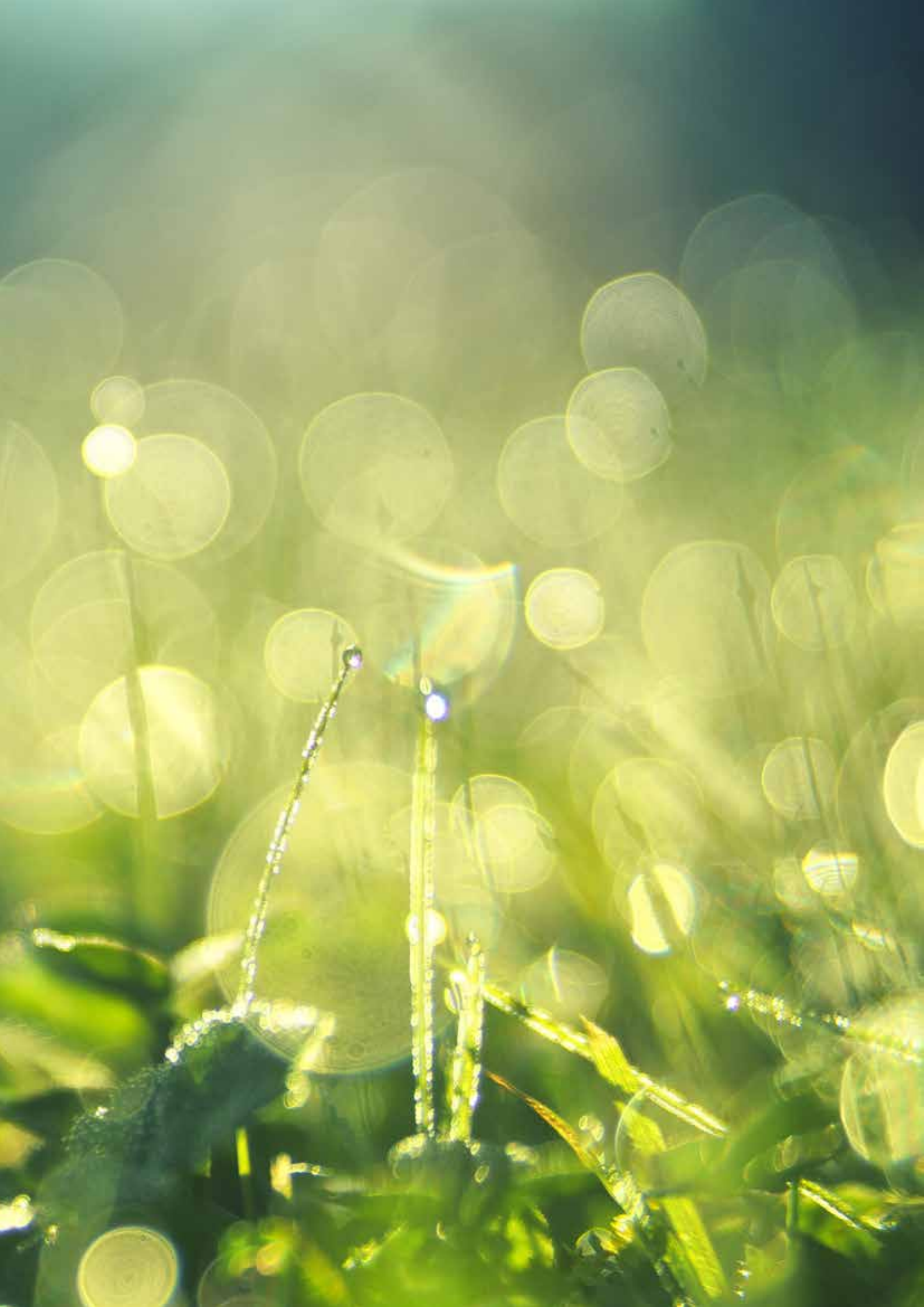

DAFTAR ISI

TABLE OF CONTENTS



01

MEMPERTAHANKAN KINERJA SECARA BERKELANJUTAN MAINTAINING SUSTAINABLE PERFORMANCE

Sambutan Presiden Direktur Greeting from President Director	6
Ikhtisar Kinerja Keberlanjutan 2020 Sustainability Performance Highlights 2020	12
Penghargaan dan Pengakuan Eksternal Awards and External Recognition	14
Peristiwa Penting 2020 Event Highlights 2020	26
Tentang Laporan Keberlanjutan About Sustainability Report	29



02

PROFIL PT LAUTAN LUAS TBK PT LAUTAN LUAS TBK PROFILE

Visi dan Nilai-Nilai Dasar Perseroan Corporate Vision and Core Values	33
Sekilas Lautan Luas Lautan Luas, an Overview	34
Rantai Pasokan Perusahaan Company Supply Chain	50
Keanggotaan Pada Asosiasi Association Membership	52
Perubahan Perusahaan yang Signifikan Significant Changes to Company	53



03

TATA KELOLA KEBERLANJUTAN SUSTAINABILITY GOVERNANCE

Struktur Tata Kelola Governance Structure	57
Prosedur Perusahaan Corporate Procedures	60
Kompetensi Keuangan Berkelanjutan Sustainable Finance Competence	63
Kode Etik Perusahaan Corporate Code of Ethics	64



04

KINERJA KEBERLANJUTAN SUSTAINABILITY PERFORMANCE

Aspek Ekonomi Economic Aspect	68
Aspek Lingkungan Environmental Aspect	72
Aspek Sosial Social Aspect	76



05

LAMPIRAN APPENDIX

Lembar Umpan Balik Feedback Sheet	92
Referensi Silang POJK 51/POJK.03/2017 Cross Reference POJK 51/POJK.03/2017	94





**MEMPERTAHANKAN KINERJA
SECARA BERKELANJUTAN**
Maintaining Sustainable Performance





SAMBUTAN PRESIDEN DIREKTUR GREETING FROM PRESIDENT DIRECTOR



Memasok lebih dari 1.000 produk kimia dan melayani lebih dari 2.000 konsumen (*end-user*) di bidang industri di seluruh Indonesia dan kawasan Asia-Pasifik.

supplying more than 1,000 chemical products and serving more than 2,000 consumers (*end-users*) in industries throughout Indonesia and the Asia-Pacific region.

Indrawan Masrin

Presiden Direktur
President Director

Para Pemangku Kepentingan yang Terhormat,

Mewakili seluruh anggota Direksi, izinkan saya menyampaikan Laporan Keberlanjutan tahun 2020. Perancangan Laporan Keberlanjutan tahun 2020 mengacu kepada POJK No. 51/POJK.03/2017 tentang Penerapan Keuangan Berkelanjutan bagi Lembaga Jasa Keuangan, Emiten, dan Perusahaan Publik.

STRATEGI KEBERLANJUTAN

Dalam menjalankan bisnis yang berorientasi pada jangka pendek dan panjang, keberlanjutan menjadi salah satu aspek penting yang tidak dapat ditinggalkan. PT LAUTAN LUAS Tbk merupakan perusahaan yang bergerak sebagai distributor dan manufaktur bahan kimia dasar dan khusus serta usaha pendukung dan jasa. Kami menanamkan komitmen yang kuat untuk menerapkan berbagai prinsip keberlanjutan di Indonesia. Guna mewujudkan strategi keberlanjutan secara inheren, Perseroan telah dan akan terus melakukan upaya terbaiknya.

Dear Esteemed Stakeholders,

Representing all members of the Board of Directors, I would like to deliver the 2020 Sustainability Report. The drafting of the 2020 Sustainability Report refers to POJK No. 51/POJK.03/2017 concerning the Implementation of Sustainable Finance for Financial Service Institutions, Issuers and Public Companies.

SUSTAINABLE STRATEGY

In running short-term and long-term business, sustainability is an inseparable important aspect. PT LAUTAN LUAS Tbk is a company that is engaged as a distributor and manufacturer of basic and specialty chemicals as well as supporting businesses and services. We have a strong commitment to implementing various sustainability principles in Indonesia. To realize its inherent sustainability strategy, the Company has put and will continually make the best efforts.

Kami menyadari bahwa industri kimia merupakan salah satu industri yang dapat memberikan dampak kepada manusia dan lingkungan. Oleh karenanya, kami terus mengembangkan berbagai strategi untuk meminimalisasi risiko yang dapat muncul.

Perseroan menjadikan aspek K3L (Kesehatan, Keselamatan, dan Lingkungan) sebagai prioritas, dengan melakukan survei, dan memeriksa setiap fasilitas manufaktur di Grup Lautan Luas secara berkala. Tingkat kepatuhan terhadap standar, kinerja, dan keamanan pada tiap fasilitas senantiasa dievaluasi.

Lautan Luas senantiasa menerapkan Integrasi ISO 14001 dan OHSAS 18001 yang disebut dengan istilah Sistem Manajemen HSE (*Health, Safety, and Environment*) sehingga bahaya yang berdampak pada lingkungan maupun kepada karyawan/pekerja dapat dikelola dengan baik.

Perseroan juga berperan aktif sebagai anggota Indonesian Chapter of Responsible Care®, sebuah organisasi sukarela berskala global yang beranggotakan perusahaan-perusahaan kimia yang mempunyai andil besar terhadap berubahnya budaya di lingkungan industri kimia di seluruh dunia. Lautan Luas bergabung dengan Responsible Care® Indonesia (RCI) pada tahun 2002 sebagai anggota ke-62.

Perseroan senantiasa menerapkan tata kelola yang baik sehingga menghasilkan nilai ekonomi jangka panjang yang berkesinambungan bagi para pemegang saham maupun pemangku kepentingan. Perseroan meyakini bahwa penerapan prinsip-prinsip tata kelola perusahaan yang baik dapat berkontribusi dalam peningkatan kinerja perusahaan.

Guna mendukung Tujuan Pembangunan Berkelanjutan (TPB), Perseroan menyelenggarakan berbagai kegiatan *Corporate Social Responsibility* (CSR). Kami berkomitmen untuk menjalankan tanggung jawab sosial secara berkelanjutan dalam bidang pemberdayaan komunitas, pendidikan, pengembangan mata pencaharian serta kegiatan sosial lainnya.

We realize that chemical industry potentially gives impact to both human and living environment. Thus, we continually develops various strategies to minimize the possible risks.

The Company makes HSE (Health, Safety, and Environment) aspect as a priority by carrying out survey, and checks each manufacturing facility in Lautan Luas Group regularly. The level of compliance with standards, performance and security at each facility is always evaluated.

Lautan Luas always implements Integration of ISO 14001 and OHSAS 18001, which is called the HSE (Health, Safety, and Environment) Management System. Therefore, the hazards that have an impact on the environment and employees/workers can be managed properly.

The Company also plays an active role as a member in Indonesian Chapter of Responsible Care®, a global-scale voluntary organization, which members are chemical companies that hold a major share toward cultural changes in chemical industry across nations. Lautan Luas joined Responsible Care® Indonesia (RCI) in 2020 as the 62nd member.

The Company always implements good governance so as to create long-term sustainable economic value for shareholders and stakeholders. The Company believes that the application of the good corporate governance principles could contribute to improving the company performance.

In order to support the Sustainable Development Goals (SDGs), the Company organizes various Corporate Social Responsibility (CSR) activities. We are committed to carrying out social responsibility in a sustainable manner in community empowerment, education, livelihood development and other social activities.



MEMPERTAHANKAN KINERJA SECARA BERKELANJUTAN

PT LAUTAN LUAS Tbk (“Perseroan” atau “Lautan Luas”) merupakan perusahaan bahan kimia dasar dan khusus yang terkemuka di Indonesia. Lautan Luas telah melayani para pelanggannya selama hampir tujuh puluh tahun dengan menyediakan produk dan layanan berkualitas tinggi. Didirikan pada tahun 1951, Lautan Luas merupakan importir dan distributor bahan kimia dasar. Saat ini, Perseroan telah berkembang menjadi distributor dan perusahaan manufaktur bahan kimia dasar dan khusus yang telah menjalin kerja sama dengan lebih dari 100 pemasok internasional, memasok lebih dari 1.000 produk kimia dan melayani lebih dari 2.000 konsumen (*end-user*) di bidang industri di seluruh Indonesia dan kawasan Asia-Pasifik.

Torehan sejarah panjang tersebut tidak terlepas dari komitmen kami untuk mempertahankan kinerja secara berkelanjutan. Selain kinerja ekonomi, kinerja sosial dan lingkungan, Perseroan juga turut berkontribusi terhadap kinerja berkelanjutan.

International Monetary Fund (IMF) mencatatkan bahwa pertumbuhan ekonomi global pada tahun 2020 berkontraksi hingga mencapai -3,3%. Hal ini tidak terlepas dari dampak masif yang ditimbulkan oleh pandemi Covid-19 yang memukul perekonomian dunia dan industri di setiap sektor.

Tidak dapat dipungkiri bahwa kondisi pandemi Covid-19 tentu berdampak pada kondisi Perseroan. Pada tahun 2020, Perseroan mencatatkan penurunan pada laba bersih tahun berjalan yang diatribusikan kepada entitas induk sebesar 58,3% atau sejumlah Rp75 miliar dibandingkan dengan tahun 2019 yang berada di angka Rp181 miliar. Walaupun demikian, margin laba kotor mengalami peningkatan dari 19,6% pada tahun 2019 menjadi 21,0% pada tahun 2020. Peningkatan ini disebabkan oleh peningkatan pada margin dari segmen manufaktur.

Dalam menjalankan kegiatan operasionalnya, Perseroan saat ini melayani beragam pelanggan industrial melalui 3 (tiga) segmen utama yaitu Distribusi, Manufaktur dan Pendukung & Jasa yang saling bersinergi, terintegrasi, dan berorientasi kepada Pelanggan. Setiap segmen memberikan kontribusi kepada pendapatan total Perseroan di tahun 2020.

MAINTAINING SUSTAINABLE PERFORMANCE

PT LAUTAN LUAS Tbk (the “Company” or “Lautan Luas”) is a leading basic and specialty chemicals company in Indonesia. Lautan Luas has been serving its customers for nearly seventy years by providing high quality products and services. Established in 1951, Lautan Luas is an importer and distributor of basic chemicals. Currently, the Company has developed into a distributor and manufacturing company for basic and specialty chemicals that has been collaborating with more than 100 international suppliers, supplying more than 1,000 chemical products and serving more than 2,000 consumers (*end-users*) in industries throughout Indonesia and the Asia-Pacific region.

This long historical journey is inseparable from our commitment to maintaining performance in a sustainable manner. Besides economic performance, the Company’s social and environmental performance contributes to sustainable performance.

The International Monetary Fund (IMF) noted that global economic growth in 2020 contracted to reach -3.3%. This was due to the massive impact caused by the Covid-19 pandemic, which has hit the world economy and industry in every sector.

The Covid-19 pandemic certainly has an impact on the Company’s condition. In 2020, the Company recorded a decrease in net income for the year attributable to the parent entity by 58.3% or Rp75 billion compared to 2019, Rp181 billion. However, the gross profit margin increased from 19.6% in 2019 to 21.0% in 2020. This increase was due to an increase in margins from the manufacturing segment.

In carrying out its operational activities, the Company currently serves a variety of industrial customers through 3 (three) main synergized, integrated, and customer-oriented segments, namely Distribution, Manufacturing and Support & Services. Each segment contributes to the Company’s total revenue in 2020.

Pada tahun 2020, Segmen Distribusi berkontribusi sebesar 44,8% pada total pendapatan. Segmen Distribusi melayani berbagai jenis industri di Indonesia. Pendapatan Segmen Manufaktur memberikan kontribusi sebesar Rp2.632 miliar atau 47.1% dari pendapatan total. Adapun pendapatan dari Segmen Pendukung dan Jasa tahun 2020 memberikan kontribusi sebesar Rp458 miliar atau 8,2% dari pendapatan total.

Lautan Luas Group telah mendapatkan berbagai sertifikasi untuk lini usahanya, di antaranya sertifikasi Sistem Manajemen Mutu ISO 9001, Sistem Manajemen Lingkungan ISO 14001 dan dan Sistem Manajemen Kesehatan dan Keselamatan Kerja OHSAS 18001. Integrasi ISO 14001 dan OHSAS 18001 disebut dengan istilah Sistem Manajemen HSE (Health, Safety, and Environment) yang mencakup pengelolaan bahaya baik yang berdampak pada lingkungan maupun kepada karyawan.

Dalam menciptakan produk baru, Perseroan senantiasa memperhatikan aspek lingkungan dengan mendukung program *Go Green* melalui satu anak usaha di bidang manufaktur dengan mengembangkan produk Masterbatch OXOBIODEGRADABLE yaitu jenis plastik yang lebih cepat terurai dibandingkan plastik normal. Guna menjaga lingkungan hidup, kami juga terus mengembangkan berbagai inovasi pada alat-alat produksi demi efisiensi, peningkatan kualitas produk, dan pengurangan limbah.

Lautan Luas telah melakukan berbagai kegiatan internal dan eksternal dalam mendukung lingkungan hidup selama tahun 2020. Kegiatan internal Perseroan guna mendukung pelestarian lingkungan hidup di antaranya menggunakan air daur ulang untuk keperluan penyiraman tanaman yang ada di area kantor, kebijakan penghematan energi di Kantor Pusat, Cabang dan Pabrik, kampanye kebijakan *Life Cycle Perspective* di lingkungan kerja & Pemilahan Sampah Berdasarkan Warna Wadah Sampah, himbauan penghematan tissue, dan pembagian tumbler secara gratis untuk mendukung program nasional pengurangan sampah plastik. Kami juga telah melakukan kegiatan perawatan taman dan bantuan penanaman pohon di lingkungan eksternal.

In 2020, the Distribution Segment contributed 44.8% to total revenue. The Distribution segment serves various types of industries in Indonesia. Revenue from the Manufacturing Segment contributed Rp2.632 billion or 47.1% of total revenue. The revenue from the Support and Services Segment in 2020 contributed Rp458 billion or 8,2% to total revenue.

Lautan Luas Group's business lines have obtained various certifications, including ISO 9001 Quality Management System, ISO 14001 Environmental Management System and OHSAS 18001 Occupational Health and Safety Management System. Integration of ISO 14001 and OHSAS 18001, known as the HSE (Health, Safety, and Environment) Management System, includes the management of hazards that gives impact to the environment and employees.

In creating new products, the Company always pays attention to environmental aspects by supporting the *Go Green* program. The program is conducted through subsidiaries in the manufacturing sector by developing the OXOBIODEGRADABLE Masterbatch product, which is a type of plastic that breaks down faster than normal plastic. In order to protect the environment, we also continue to make various innovations in production tools for efficiency, improving product quality, and reducing waste.

Lautan Luas has carried out various internal and external activities in support of the environment during 2020. The Company's internal activities to support environmental preservation include using recycled water for watering plants in the office area, applying energy saving policies at the Head Office, Branches and Factory, implementing Life Cycle Perspective policy campaign in the work environment & Waste Sorting by Color of Garbage Containers, giving an appeal for tissue savings, and distributing tumblers for free to support the national program for reducing plastic waste. We have also conducted garden maintenance activity and assistance in tree planting in the external environment.



Lautan Luas senantiasa berkomitmen untuk menciptakan lingkungan yang membuat setiap orang merasa sukses dan dihargai sekaligus memiliki peran dalam mencapai tujuan tim. Perseroan terus mendorong kesuksesan dengan berfokus pada pengembangan manusia demi optimalisasi tingkat kinerja.

Pada tahun 2020, jumlah karyawan Kantor Pusat PT LAUTAN LUAS Tbk adalah sebanyak 550 orang di mana 99% merupakan karyawan tetap dengan jenjang pendidikan terbanyak dari total karyawan adalah S1 sebanyak 65% atau 359 orang. Perseroan berupaya untuk meningkatkan kompetensi karyawan melalui kegiatan pelatihan dan pendidikan, antara lain pelatihan Modul Dasar Umum, Pengembangan Diri, Kepemimpinan dan Manajemen, Penjualan, Khusus dan Modul terkait ISO dan HSE. Kami memberikan jaminan kepada semua karyawan agar dapat bekerja secara sehat dan produktif melalui berbagai program olahraga, penyediaan sarana dan prasarana kesehatan, fasilitas karyawan yang memadai dan remunerasi yang kompetitif di bidangnya.

Perseroan berkomitmen untuk meningkatkan kehidupan yang bermanfaat bagi masyarakat pada umumnya dengan berperan aktif dalam pembangunan berkelanjutan, melalui 4 (empat) pilar kegiatan Tanggung Jawab Sosial dan Lingkungan (TJSL) Perseroan. Empat pilar kegiatan TJSL yang dilaksanakan oleh Lautan Luas di level group dan anak perusahaan di antaranya adalah Pemberdayaan Komunitas, Pendidikan, Pengembangan Mata Pencarian dan Kegiatan Sosial Lainnya. Untuk mendukung kegiatan TJSL pada tahun 2020, Lautan Luas menyiapkan pendanaan di level group sebesar Rp2,38 miliar dan telah menjangkau sekitar 7.000 penerima manfaat.

Perseroan menyelenggarakan berbagai kegiatan keberlanjutan tersebut dengan tata kelola yang baik. Pengkajian potensi risiko utama sekaligus penghitungan peluang usaha dari risiko tersebut dilakukan sesuai kerangka kerja COSO *Enterprise Risk Management*. Keberhasilan kegiatan Perseroan juga didukung *risk awareness* yang mumpuni dari seluruh karyawan.

Lautan Luas is always committed to creating an environment where everyone feels successful and respected while having a role in achieving team goals. The Company continues to drive success by focusing on human development for optimal performance levels.

In 2020, total employees at Head Office of PT LAUTAN LUAS Tbk was 550 people, 99% of which were permanent employees. The most education levels of the total employees were Bachelor, as many as 65% or 359 people. The Company strives to improve employee competence through training and education activities, including General Basic Module, Personal Development, Leadership and Management, Sales, Special Course and Modules related to ISO and HSE. We guarantee all employees to work healthily and productively through various sports programs, provision of health facilities and infrastructure, adequate employee facilities and competitive remuneration in their fields.

The Company is committed to improving beneficial lives of community in general by taking an active role in sustainable development, through the four pillars of the Company's Social and Environmental Responsibility (TJSL) activities. The four pillars of TJSL activities carried out by Lautan Luas at the group and subsidiary level include Community Empowerment, Education, Livelihood Development and Other Social Activities. To support TJSL activities in 2020, Lautan Luas prepared group-level funding of Rp2.38 billion and reached around 7,000 of beneficiaries.

The Company holds various sustainable activities by referring to good corporate governance. The review on potential main risks and calculation of business opportunity from the risks are carried out in accordance with COSO Enterprise Risk Management framework. The Company's success is also supported with adequate risk awareness from all employees.

Tahun 2021 menjadi momentum bagi Perseroan untuk terus mengambil dan memanfaatkan peluang yang ada. Selain itu, Perseroan telah mempersiapkan diri menghadapi berbagai tantangan dalam penerapan prinsip-prinsip keuangan berkelanjutan pada tahun 2021. Peluang tersebut telah kami lihat, kami kaji dan mulai kami implementasikan dalam embrio bisnis baru. Situasi perekonomian yang diprediksi akan melonjak pada tahun 2021 juga menjadi peluang bagi Perseroan untuk turut meningkatkan kembali kinerja keberlanjutan secara keseluruhan.

Kami menyampaikan informasi tersebut di atas secara transparan ke dalam laporan keberlanjutan ini sebagai salah satu tanggung jawab Perseroan kepada seluruh pemangku kepentingan dan diharapkan dapat menjadi pedoman serta memotivasi internal Perseroan agar semakin peduli dan terus melakukan perbaikan tiada henti, serta inovasi demi masa depan yang lebih baik.

2021 will be a momentum for the Company to continually capture and grab opportunities. In addition, the Company has prepared to face various challenges in implementing the sustainable finance principles in 2021. We find out and review the opportunities, which will be initially implemented in our new business initiatives. Economic condition in 2021 is predicted to surge. Hence, this will be the Company's opportunities to re-elevate overall sustainable performance.

We convey the information transparently into this sustainability report as one of the Company's responsibilities to all stakeholders. It is expected to guide and motivate the Company internally, especially to care more and continually to make continuous improvements, and innovations for the better future.



Indrawan Masrin

Presiden Direktur
President Director



IKHTISAR KINERJA KEBERLANJUTAN 2020

SUSTAINABILITY PERFORMANCE HIGHLIGHTS 2020

KINERJA LINGKUNGAN

Environmental Performance

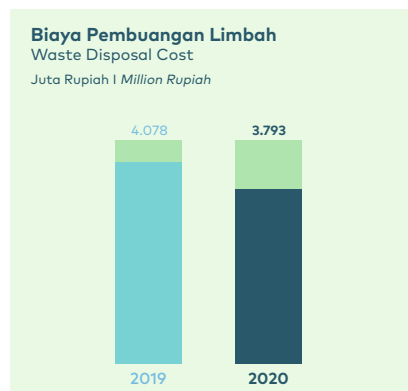
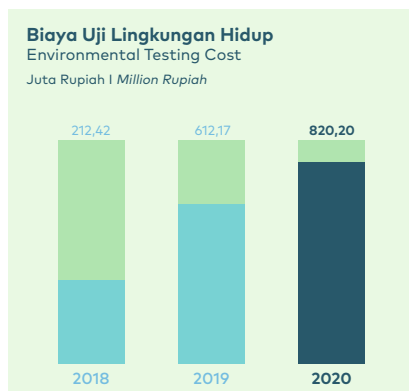
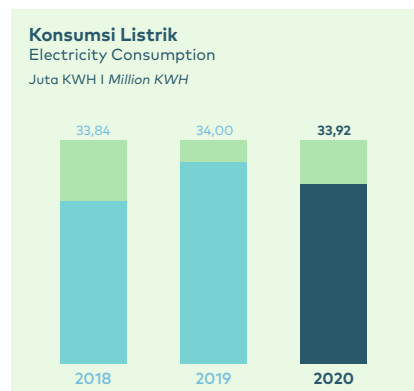

KINERJA EKONOMI

Economic Performance

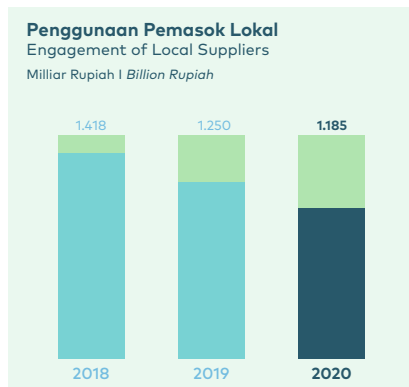
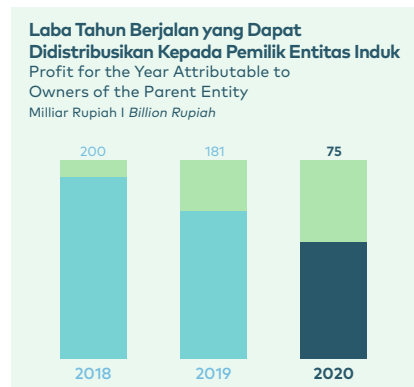
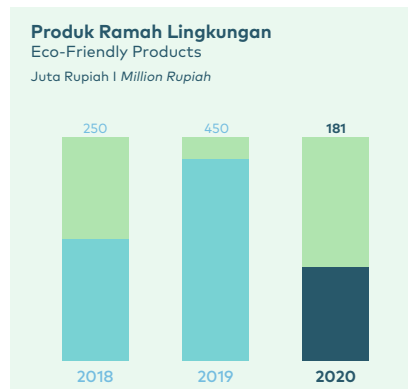
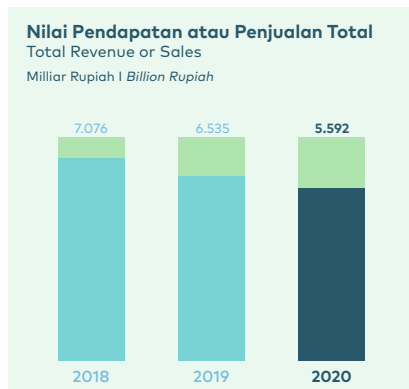
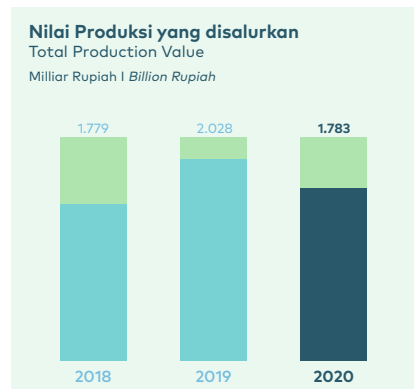

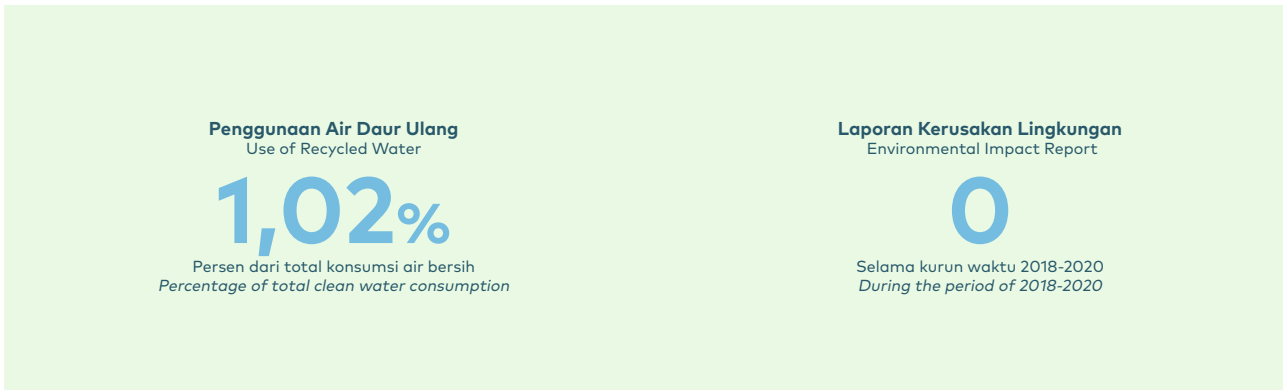

KINERJA SOSIAL Social Performance



Sumber/Source:
Lautas Luas Group and Holding, 2020.



PENGHARGAAN DAN PENGAKUAN EKSTERNAL AWARDS AND EXTERNAL RECOGNITION

Penghargaan dan sertifikasi yang diperoleh PT LAUTAN LUAS Tbk sepanjang tahun 2020 menunjukkan bahwa PT LAUTAN LUAS Tbk mampu mengacu pada berbagai standar nasional dan internasional dalam menjalankan aktivitas usahanya di mana standar tersebut telah memperhatikan tata kelola perusahaan, sistem manajemen lingkungan, kesehatan dan keselamatan kerja. PT LAUTAN LUAS Tbk telah menerima berbagai penghargaan sebagai pengakuan pihak eksternal atas kinerja keberlanjutan yang telah dilaksanakan hingga akhir tahun 2020.

Perseroan mewujudkan eksistensinya dengan berperan aktif sebagai anggota Indonesian Chapter of Responsible Care, organisasi sukarela berskala global yang beranggotakan perusahaan-perusahaan kimia yang mempunyai andil besar terhadap berubahnya budaya keberlanjutan di lingkungan industri kimia di seluruh dunia. Perseroan bergabung dengan Responsible Care® Indonesia (RCI) pada tahun 2002 dengan nomor anggota 062-C-2002. Saat ini, anak perusahaan Perseroan, yaitu PT Dunia Kimia Jaya juga telah bergabung dengan RCI.

The awards and certification obtained by PT LAUTAN LUAS Tbk in 2020 indicates that PT LAUTAN LUAS Tbk is able to comply with national and international standards in conducting business, with due regard to corporate governance and occupational health, safety, and environmental management system. PT LAUTAN LUAS Tbk also has achieved various awards as external recognition of the Company's sustainability performance in 2020.

The Company braces its presence through its active role as a member of Indonesian Chapter of Responsible Care, a global voluntary organization whose members are chemical companies that have had a major role in changing the sustainability culture in the chemical industry worldwide. The Company joined the Responsible Care® Indonesia (RCI) in 2002 and has membership number 062-C-2002. subsidiary of the Company, PT Dunia Kimia Jaya, have recently joined the RCI.

PT LAUTAN LUAS Tbk

ISO 9001:2015
Nomor Sertifikat: JKT6046102/A









ISO 14001:2015
Nomor Sertifikat: JKT6046102/B



OHSAS 18001:2007
Nomor Sertifikat: JKT6046102/C



PT DUNIA KIMIA JAYA	
Pabrik Cikarang/Cikarang Factory	
<p>ISO 9001:2015 Nomor Sertifikat: ID08/01231</p>	
<p>ISO 14001:2015 Nomor Sertifikat: ID08/01232</p>	
<p>OHSAS 18001:2007 Nomor Sertifikat: ID08/01230</p>	
<p>RCI</p>	
<p>SNI Nomor Sertifikat: 89/S/RE/B/III/2/2016</p>	
<p>HALAL MUI Nomor Sertifikat: 00170051580809</p>	
<p>SMK3 Nomor Sertifikat: REG.SMK3.2019.SUC.SK-266</p>	



PT DUNIA KIMIA JAYA

Pabrik Gresik/Gresik Factory

ISO 9001:2015
Nomor Sertifikat: 10093464



ISO 14001:2015
Nomor Sertifikat: 10171591



OHSAS 18001:2007
Nomor Sertifikat: 10143815



SNI
Nomor Sertifikat: 27/S/RE/B/I.1/2017



HALAL MUI
Nomor Sertifikat: 00310084310817



SMK3
Nomor Sertifikat: REG.SMK3.2018.JAN.SK-169



PT DUNIA KIMIA UTAMA

ISO 9001:2015
Nomor Sertifikat: JKT0402986



ISO 14001:2015
Nomor Sertifikat: JKT6005101/A



OHSAS 18001:2007
Nomor Sertifikat: JKT6005101/B



SNI
Aluminium Sulfat Padat dan Cair
Solid and Liquid Aluminum Sulfate
Nomor Sertifikat: 418/BBKK/LSPPro/10/2017



Asam Sulfat Teknis
Technical Sulfuric Acid
Nomor Sertifikat: 417/BBKK/LSPPro/10/2017

HALAL MUI
Nomor Sertifikat: 22.16.000039.11.09



SMK3
SK Menteri Ketenagakerjaan RI No. 161/2018
Decree of the Minister of Manpower of the Republic of Indonesia No. 161/2018





PT INDONESIAN ACIDS INDUSTRY

ISO 9001:2015
Nomor Sertifikat: JKT0402989



ISO 14001:2015
Nomor Sertifikat: JKT 6017523/A



OHSAS 18001:2007
Nomor Sertifikat: JKT 6017523/B



SNI ASAM SULFAT TEKNIS
SNI TECHNICAL SULFURIC ACID
Nomor Sertifikat: 255/BBKK/LSPPro/01/2015



SNI ALUMINIUM SULFAT
SNI ALUMINUM SULFATE
Nomor Sertifikat: 254/BBKK/LSPPro/01/2015



HALAL MUI
Nomor Sertifikat: 00170085641117

SMK3
SK Menteri Ketenagakerjaan RI No. 161/2018
Decree of the Minister of Manpower of the Republic of Indonesia No. 161/2018



PT LAUTAN NATURAL KRIMERINDO

ISO 9001:2015
Nomor Sertifikat: ID13/02470



FSSC 22000
Nomor Sertifikat: ID17/04135



PT LAUTAN NATURAL KRIMERINDO

HALAL MUI

Nomor Sertifikat: 00120061610612
Untuk ITEM PRODUK Non Dairy Creamer - Premix
Minuman dan Bahan Minuman
For Non-Dairy Creamer - Beverage Premix and
Beverage Ingredient PRODUCT ITEMS



Nomor Sertifikat: 00040074761115
Untuk item produk Susu Bubuk
For Powdered Milk product items

SMK3

Nomor Sertifikat: REG. SMK3.2018.JAN.SK-185



PT LAUTAN SULFAMAT LESTARI

ISO 9001:2015
Nomor Sertifikat: 2017-1-0237

ISO 14001:2015
Nomor Sertifikat: 2016-0699

OHSAS 18001:2007
Nomor Sertifikat: OHS-2017-0615



HALAL MUI

1. No. Sertifikat SJH
No: HC803/LPPOMMUI/XI/2018
2. No.Lampiran sertifikat Halal
No: 00170069270614



Kosher
Nomor Sertifikat: 42262



SMK3
Nomor Sertifikat: REG.SMK3.2019.SI.SK-614





PT LIKU TELAGA

ISO 9001:2015
Nomor Sertifikat: 0044945-004



ISO 14001:2015
Nomor Sertifikat: 0044945-004



OHSAS 18001:2007
Nomor Sertifikat: 0044945-004



SNI ASAM SULFAT TEKNIS
SNI TECHNICAL SULFURIC ACID
Nomor Sertifikat: 31/13.02.02/17/LSPPro/XI/2017



SNI ALUMINIUM SULFAT
SNI ALUMINUM SULFATE
Nomor Sertifikat: 44/14.05.01/16/LSPPro/VI/2016

HALAL MUI
Nomor Sertifikat: 07170020120314



SMK3
SK Menteri Ketenagakerjaan RI No. 161/2018
Decree of the Minister of Manpower of the Republic of Indonesia No. 161/2018



NSF
Nomor Sertifikat Produk C0255238-01
Nomor Sertifikat Fasilitas C0255239-01



SIRIM
Nomor Sertifikat: PC 002122



PT MAHKOTA INDONESIA

ISO 9001:2015
Nomor Sertifikat: JKT 0402987



ISO 14001:2015
Nomor Sertifikat: JKT6016501/A



OHSAS 18001:2007
Nomor Sertifikat: JKT6016501/B



SNI
SNI ASAM SULFAT TEKNIS
SNI TECHNICAL SULFURIC ACID
Nomor Sertifikat: 406 /BBKK/LSPro/06/2017



Natrium Silikat Cair Teknis
Technical Liquid Sodium Silicate
Nomor Sertifikat: 407/BBKK/LSPro/06/2017

SMK3
SK Menteri Ketenagakerjaan RI No. 161/2018
Decree of the Minister of Manpower of the Republic of Indonesia No. 161/2018



PT PACINESA CHEMICAL INDUSTRY

Pabrik Tangerang/Tangerang Factory

ISO 9001:2015
Nomor Sertifikat: 10091209



HALAL MUI
Nomor Sertifikat: 00170052561009





PT PACINESA CHEMICAL INDUSTRY

NSF (Tangerang)
Nomor Sertifikat: 0C840/0C841B



Pabrik Gresik/Gresik Factory

ISO 9001:2015
Nomor Sertifikat: 10091208



ISO 14001:2015
Nomor Sertifikat: 10156709



OHSAS 18001:2007
Nomor Sertifikat: JKT 6005103/C



HALAL MUI (Gresik)
00170052561009



SNI
38822-2018



SMK3
Nomor Sertifikat: REG.SMK3.2016.JAN SK 71



PT FINDECO JAYA

ISO 9001:2015
Nomor Sertifikat: IND17.2699U/Q



ISO 14001:2015
Nomor Sertifikat: IND17.2669U/E



OHSAS 18001:2007
Nomor Sertifikat: IND17.2699U/HS



HALAL MUI
Nomor Sertifikat: 00170083450617



PT LAUTAN OTSUKA CHEMICAL

ISO 9001:2015
Nomor Sertifikat: QSC 00038

ISO 14001:2015
Nomor Sertifikat: EMS 00063

OHSAS 18001:2007
Nomor Sertifikat: OSH 00477



HALAL MUI
Nomor Sertifikat: 00170056811110



SMK3
Nomor Sertifikat: REG.SMK3.2016SUC.SK-155





PT Cipta Mapan Logistik

ISO 9001:2015
Nomor Sertifikat: 15997/C/0002/UK/En



ISO 14001:2015
Nomor Sertifikat: 15997/A/0002/UK/En



OHSAS 18001:2007
Nomor Sertifikat: 15997/B/0002/NA/En



Sepanjang 2020, PT LAUTAN LUAS Tbk telah menerima 6 buah penghargaan yang berhubungan dengan aspek Lingkungan Hidup dan Sosial. Penghargaan tersebut diberikan kepada Lautan Luas *level group* dan juga kepada perusahaan anak Lautan Luas oleh berbagai pihak atas kinerja cemerlang Lautan Luas.

Throughout, PT LAUTAN LUAS Tbk has obtained 6 awards in the Environmental and Social fields. The awards were given to Lautan Luas as a group and to its subsidiaries by different parties in recognition of the Company's excellent performance.



Nama Penghargaan:
Perusahaan Swasta Terbaik untuk Penerepan Protokol Covid-19 di Lingkungan Kerja
Penyelenggara:
Bupati Ogan Ilir
Tahun Perolehan:
2020

Name of Award:
Best Private Company for Implementing the Covid-19 Protocol in the Workplace
Organizer:
Regent Ogan Ilir
Acquisition Year:
2020



Nama Penghargaan:
The Best Influencer Marketing Campaign in Private Sector Category
Penyelenggara:
Indonesia Content Marketing Award (ICMA)
Tahun Perolehan:
2020

Name of Award:
The Best Influencer Marketing Campaign in Private Sector Category
Organizer:
Indonesia Content Marketing Award (ICMA)
Acquisition Year:
2020

PENGHARGAAN DAN PENGAKUAN EKSTERNAL
AWARDS AND EXTERNAL RECOGNITION



Nama Penghargaan:
The Best Content Marketing Implementation in Food Category
Penyelenggara:
Indonesia Content Marketing Award (ICMA)
Tahun Perolehan:
2020

Name of Award:
The Best Content Marketing Implementation in Food Category
Organizer:
Indonesia Content Marketing Award (ICMA)
Acquisition Year:
2020



Nama Penghargaan:
Marketing Award 2020
Penyelenggara:
Majalah Marketing
Tahun Perolehan:
2020

Name of Award:
Marketing Award 2020
Organizer:
Marketing Magazine
Acquisition Year:
2020



Nama Penghargaan:
Penghargaan Kecelakaan Nihil
Penyelenggara:
Kementerian Ketenagakerjaan Republik Indonesia
Tahun Perolehan:
2020

Name of Award:
Zero Accident Award
Organizer:
Ministry of Manpower of the Republic of Indonesia
Acquisition Year:
2020



Nama Penghargaan:
Melaksanakan Program Keselamatan dan Kesehatan Kerja (K3) sehingga mencapai 3.453.690 jam Kerja Orang tanpa kecelakaan kerja terhitung sejak tanggal 1 Januari 2006 s/d 31 Oktober 2019

Penyelenggara:
Gubernur Jawa Barat
Tahun Perolehan:
2020

Name of Award:
Implementing Occupational Health and Safety Program thus reaching 3,453,690 Person Work hours without work accidents from January 1, 2006 to October 31, 2019
Organizer:
West Java Governor
Acquisition Year:
2020



PERISTIWA PENTING 2020 EVENT HIGHLIGHTS 2020

RUPS TAHUNAN

Perseroan memiliki kewajiban untuk menyelenggarakan Rapat Umum Pemegang Saham Tahunan (RUPST) maksimal 6 (enam) bulan setelah tutup tahun, sementara Rapat Umum Pemegang Saham Luar Biasa (RUPSLB) akan diselenggarakan jika diperlukan melalui mekanisme permintaan dari Dewan Komisaris ataupun Direksi, atau para pemegang saham yang secara kolektif mewakili setidaknya 10% saham dengan hak suara yang dikeluarkan.

Pada tahun 2020, Perseroan menyelenggarakan RUPST pada tanggal 4 Juni 2020, berlokasi di Graha Indramas, dan dihadiri oleh pemegang saham atau kuasanya yang mewakili 68,02% dari seluruh saham yang telah dikeluarkan dan mempunyai hak suara. Rapat ini juga dihadiri oleh para anggota Dewan Komisaris, Direksi, dan Komite Audit.

Berikut adalah keputusan yang telah diambil dalam Rapat Umum Pemegang Saham:

1. a. Menyetujui Laporan Tahunan Perseroan untuk Tahun yang berakhir tanggal 31 Desember 2019;
b. Mengesahkan Laporan Keuangan Konsolidasian Perseroan untuk Tahun yang berakhir pada tanggal 31 Desember 2019;
c. Memberikan pelunasan dan pembebasan tanggung jawab sepenuhnya (*acquitt et decharge*) kepada para anggota Direksi dan Dewan Komisaris Perseroan atas pelaksanaan tugas-tugasnya selama Tahun yang berakhir pada tanggal 31 Desember 2019.
2. a. Menyisihkan untuk dana cadangan Perseroan sebesar Rp200.000.000,- (dua ratus juta rupiah) guna memenuhi ketentuan Pasal 25 Anggaran Dasar Perseroan;
b. Pembagian dividen tunai sebesar Rp35,- (tiga puluh limarupiah) per saham atau total Rp53.671.117.600,- (lima puluh tiga miliar enam ratus tujuh puluh satu juta seratus tujuh belas ribu enam ratus rupiah) kepada pemegang 1.533.460.500 (satu miliar lima ratus tiga puluh tiga juta empat ratus enam puluh ribu lima ratus) saham yang namanya terdaftar dalam Daftar Pemegang Saham Perseroan tanggal 16 Juni 2020;
c. Memberikan wewenang kepada Direksi Perseroan untuk menetapkan tata cara dan pelaksanaan pembagian dividen tersebut dan untuk itu melakukan semua tindakan yang dianggapnya perlu;

ANNUAL GMS

The Company is responsible for organizing Annual General Meeting of Shareholders (AGMS) no later than six months after the close of the year. Meanwhile, Extraordinary General Meeting of Shareholders (EGMS) may be held if necessary through a request mechanism of the Board of Commissioners or Directors, or shareholders that collectively represent at least 10% of shares with voting rights issued.

In 2020, the Company held AGMS on June 4, 2020 at Graha Indramas, and was attended by shareholder or their proxies that represent 68.02% of all shares issued and voting rights. The meeting was also attended by members of the Board of Commissioners, the Board of Directors and the Audit Committee.

The following are the resolutions made at the General Meeting of Shareholders:

1. a. Approved the Company's Annual Report for the Year ended on December 31, 2019;
b. Ratified the Company's Consolidated Financial Statements for the Year ended on December 31, 2019;
c. Gave full acquittal and acquit et decharge to members of the Board of Directors and Board of Commissioners of the Company for the implementation of their duties during the Year ended on December 31, 2019.
2. a. Set aside for the Company's reserve fund of Rp200,000,000 (two hundred million rupiah) to meet the provisions of Article 25 of the Company's Articles of Association;
b. Distribution of cash dividends of Rp35 (thirty five rupiah) per share or a total of Rp53,671,117,600 (fifty-three billion six hundred seventy-one million one hundred seventeen thousand six hundred rupiah) to holders of 1,533,460,500 (one billion five hundred thirty-three million four hundred sixty thousand five hundred) shares whose names are registered in the Company's Register of Shareholders on June 16, 2020;
c. Authorized the Board of Directors to establish the procedures and implementation of the distribution of dividend and to take all actions if those deemed necessary;

- d. Sisanya sekitar Rp126.691.882.400,- (seratus dua puluh enam miliar enam ratus sembilan puluh satu juta delapan ratus delapan puluh dua ribu empat ratus rupiah) dicatat sebagai saldo laba. (Catatan: pada laporan hasil RUPS ke OJK BEI tidak disebutkan jumlah sisa, hanya dituliskan sisanya dicatat sebagai saldo laba)
3. Memberikan kuasa kepada Dewan Komisaris Perseroan dalam kapasitas menjalankan fungsi remunerasi, untuk dengan mempertimbangkan besaran pendapatan anggota Direksi dan Dewan Komisaris Perseroan untuk Tahun yang berakhir tanggal 31 Desember 2019, menentukan remunerasi dan fasilitas anggota Direksi serta uang jasa dan/atau tunjangan anggota Dewan Komisaris Perseroan sejak tanggal 1 Juli 2020 sampai dengan tanggal 30 Juni 2021.
4. a. Mendelegasikan wewenang kepada Dewan Komisaris Perseroan dengan berpedoman pada ketentuan peraturan perundang-undangan, untuk menunjuk akuntan publik dan/atau kantor akuntan publik yang terdaftar pada Otoritas Jasa Keuangan untuk mengaudit keuangan Perseroan untuk Tahun yang berakhir tanggal 31 Desember 2020;
- b. Memberi wewenang kepada Direksi Perseroan untuk menentukan jumlah honorarium dan persyaratan lain mengenai akuntan publik dan/atau kantor akuntan publik yang diangkat sebagai auditor Perseroan untuk Tahun yang berakhir tanggal 31 Desember 2020
5. a. Menerima pengunduran diri kepada bapak Antonio da Silva Costa dan Herman Santoso, dan memberikan pembebasan tanggung jawab (acquit et de charge) kepada Bapak Antonio da Silva Costa dan kepada Bapak Herman Santoso. Sehingga, anggota Direksi dan Dewan Komisaris Perseroan dengan susunan sebagai berikut:
- | | | | |
|--------------------------|------------------|-----------------------------|------------------|
| Presiden Komisaris | : Joan Fudiana | President Commissioner | : Joan Fudiana |
| Wakil Presiden Komisaris | : Pranata Hajadi | Vice President Commissioner | : Pranata Hajadi |
| Komisaris | : Isien Fudianto | Commissioner | : Isien Fudianto |
| Komisaris Independen | : Rifana Erni | Independent Commissioner | : Rifana Erni |
| Komisaris Independen | : Diah Maulida | Independent Commissioner | : Diah Maulida |
- d. The remaining fund approximately of Rp126,691,882,400 (one hundred twenty-six billion six hundred ninety-one million eight hundred eighty-two thousand four hundred rupiah) was recorded as a retained earnings. (Note: the report on the GMS resolution to the OJK and the IDX does not mention the remaining fund. It is only recorded as retained earnings)
3. Authorized the Company's Board of Commissioners in the capacity to carry out the remuneration function, to consider the income of the members of the Board of Directors and the Board of Commissioners of the Company for the year ended on December 31, 2019, determine the remuneration and facilities for the members of the Board of Directors as well as service fees and/or allowances for the Company's Board of Commissioners members from July 1, 2020 until June 30, 2021.
4. a. Delegated authority to the Board of Commissioners of the Company based on the provisions of the legislation, to appoint a public accountant and/or public accountant firm registered with the Financial Services Authority to audit the Company's finances for the Year ended on December 31, 2020;
- b. Authorized the Company's Board of Directors to determine the total of honorarium and other requirements regarding public accountant and/or public accounting firm that have been appointed as the Company's auditors for the fiscal year ended on December 31, 2020
5. a. Accepting the resignation of Antonio da Silva Costa and Herman Santoso, and granted a release and discharge (acquit et de charge) to Antonio da Silva Costa and Herman Santoso. Therefore, the Company's Board of Directors and Board of Commissioners members with the following composition:



Presiden Direktur : Indrawan Masrin
Wakil Presiden Direktur : Jimmy Masrin
Direktur : Joshua Chandraputra
Asali
Direktur : Soewandhi Soekamto
Direktur : Danny Suryadi
Adenan

President Director : Indrawan Masrin
Vice President Director : Jimmy Masrin
Director : Joshua
Chandraputra Asali
Director : Soewandhi Soekamto
Director : Danny Suryadi
Adenan

- b. Susunan pengurus ini mulai berlaku sejak ditutupnya rapat ini sampai dengan Rapat Umum Pemegang Saham Tahunan yang akan diadakan pada tahun 2024 dengan mengindahkan ketentuan peraturan perundang-undangan yang berlaku dan Anggaran Dasar Perseroan;
- c. Memberi kuasa kepada anggota Direksi Perseroan baik sendiri-sendiri maupun bersama-sama dengan hak substitusi, untuk menyatakan keputusan acara kelima dari Rapat ini di hadapan seorang notaris, melakukan perbaikan, perubahan yang diperlukan serta melakukan tindakan hukum lainnya yang perlu dan berguna untuk memenuhi ketentuan peraturan perundang-undangan.

- b. This Board of Directors and Board of Commissioners composition shall take effect since the closing of this meeting with due until the Annual General Meeting of Shareholders in 2024 with due regard to the provisions of the prevailing laws and regulations and the Articles of Association of the Company
- c. Authorized the Company's Board of Directors members both individually and jointly with the right of substitution, to declare the decision of the fifth event of this Meeting in the presence of a notary, make improvements, make necessary changes and take other legal actions that are necessary and useful to meet the provisions of the regulations legislation.

Berdasarkan pengkajian berbagai laporan dan pertemuan dengan Direksi dan Auditor Eksternal, Komite Audit berpendapat bahwa pengendalian operasional dan pelaporan oleh Perseroan telah dilakukan secara komprehensif dan benar.

With respect to reports assessment and meetings with the Board of Directors and External Auditors, the Audit Committee in concludes that operational controls and reporting by the Company have been executed comprehensively and truthfully.

KOMITE AUDIT PT LAUTAN LUAS TBK

Rifana Erni

Ketua merangkap Anggota Komite Audit

Elisabeth Usman

Anggota Komite Audit

Budi Kurniawan Ratulangi

Anggota Komite Audit

AUDIT COMMITTEE OF PT LAUTAN LUAS TBK

Rifana Erni

Chairlady concurrently Member of Audit Committee

Elisabeth Usman

Member of Audit Committee

Budi Kurniawan Ratulangi

Member of Audit Committee

PERSIAPAN MERGER

Efektif pada tanggal 1 Januari 2020, PT Dunia Kimia Jaya (“DKJ”) dan PT Advance Stabilindo Industry (“ASI”) yang merupakan entitas anak dari Perseroan resmi menggabungkan diri menjadi satu perusahaan melalui proses penggabungan usaha di mana DKJ menjadi entitas yang bertahan hidup. Komposisi kepemilikan Perseroan atas DKJ setelah proses penggabungan usaha tidak mengalami perubahan.

PREPARATION FOR MERGER

Effective on January 1, 2020, PT Dunia Kimia Jaya (“DKJ”) dan PT Advance Stabilindo Industry (“ASI”), which are subsidiaries of the Company had effectively merge into one entities through merger process. Whereby DKJ become the surviving entity. The composition of the Company’s ownership interest in DKJ had not changed after the merger process.

TENTANG LAPORAN KEBERLANJUTAN

Laporan keberlanjutan ini merupakan laporan keberlanjutan kedua yang diterbitkan oleh PT LAUTAN LUAS Tbk terkait kinerja keberlanjutan yang dilaksanakan pada periode 1 Januari–31 Desember 2020. Penyusunan laporan keberlanjutan ini berdasarkan Peraturan Otoritas Jasa Keuangan (POJK) No. 51/POJK.0.3/2017. Proses pembuatan laporan keberlanjutan ini telah dikoordinasikan dengan pihak internal Perseroan.

Laporan ini diterbitkan sebagai bagian dari implementasi prinsip-prinsip Tata Kelola Perseroan yang Baik, yakni Transparansi, Akuntabilitas, Responsibilitas, Independensi, dan *Fairness* (kewajaran).

PT LAUTAN LUAS Tbk memiliki komitmen kuat untuk melakukan penghematan kertas. Maka dari itu, laporan ini dapat diakses melalui situs Perseroan www.lautan-luas.com. Sebagai wujud komunikasi dua arah, Perseroan telah menyediakan lembaran Umpan Balik di bagian akhir laporan ini. Dengan lembaran tersebut, pembaca dan pengguna laporan ini diharapkan dapat memberikan umpan balik yang berguna bagi Perseroan.

ABOUT SUSTAINABILITY REPORT

This is the second sustainability report published by PT LAUTAN LUAS Tbk on the Company’s sustainability performance from January 1– December 31, 2020. The arrangement of this sustainability report refers to the Financial Services Authority Regulation (POJK) No. 51/POJK.0.3/2017. The drafting of the sustainability report has been coordinated with the Company’s internal departments.

The publication of this report is a part of the implementation of Good Corporate Governance, namely Transparency, Accountability, Responsibility, Independence, and Fairness.

PT LAUTAN LUAS Tbk is strongly committed to saving the use of paper. Hence, this report can also be accessed through the Company’s website, www.lautan-luas.com. To realize two-way communication, the Company has included Feedback sheet at the end of the report. Using the sheet, we welcome readers and users of this report to provide constructive feedback to the Company.





02

PROFIL
PT LAUTAN LUAS Tbk
PT LAUTAN LUAS Tbk Profile



PROFIL PT LAUTAN LUAS TBK PT LAUTAN LUAS TBK PROFILE

PT LAUTAN LUAS Tbk didirikan pada tahun 1951 sebagai perusahaan manufaktur dan distribusi bahan kimia dasar dan khusus yang terintegrasi. Perseroan mewakili lebih dari 100 prinsipal internasional, mendistribusikan lebih dari 1.000 produk kimia dasar dan khusus ke lebih dari 2.000 pelanggan dari sektor industri di seluruh Indonesia dan kawasan Asia Pasifik.

Berkantor pusat di Jakarta, PT LAUTAN LUAS Tbk bertanggung jawab untuk mengawasi jaringan distribusi yang luas dengan mengoperasikan empat kantor cabang dan tujuh kantor perwakilan yang tersebar di berbagai kota besar di seluruh nusantara. Perseroan menempatkan sebuah kantor regional di Singapura guna memantau kegiatan Perseroan di Tiongkok, Thailand, dan Vietnam.

Di bidang manufaktur, Perseroan saat ini memiliki saham di tiga belas fasilitas manufaktur di Indonesia, dua fasilitas di Tiongkok, dan sebuah fasilitas manufaktur bahan kimia untuk pengolahan air di Vietnam.

Di bidang Kegiatan Bisnis Pendukung dan Jasa kepada mitra dan pelanggan, PT LAUTAN LUAS Tbk mengoperasikan empat anak perusahaan yang sebelumnya merupakan bagian dari Departemen Internal Perusahaan, yang menawarkan bisnis logistik rantai pasokan yang terintegrasi, solusi Teknologi Informasi (TI), jasa laboratorium serta R&D dan pengolahan air.

PT LAUTAN LUAS Tbk was founded in 1951 as an integrated manufacturing and distribution company for basic and specialty chemicals. The Company represents more than 100 international principals, distributing more than 1,000 basic and specialty chemical products to more than 2,000 customers from industrial sectors throughout Indonesia and the Asia Pacific region.

Headquartered in Jakarta, PT LAUTAN LUAS Tbk is responsible for overseeing an extensive distribution network by operating four branch offices and seven representative offices spread across major cities throughout the archipelago. The Company has installed a regional office in Singapore to monitor the Company's activities in China, Thailand and Vietnam.

The Company has gained experience in manufacturing sector with the ownership of thirteen manufacturing facilities in Indonesia, two in China, and a water treatment chemical manufacturing facility in Vietnam.

In the field of Supporting Business Activities and Services to partners and customers, PT LAUTAN LUAS Tbk operates four subsidiaries that were previously part of the Company's Internal Department, which offer integrated supply chain logistics, Information Technology (IT) solutions, laboratory services and R&D and water treatment.

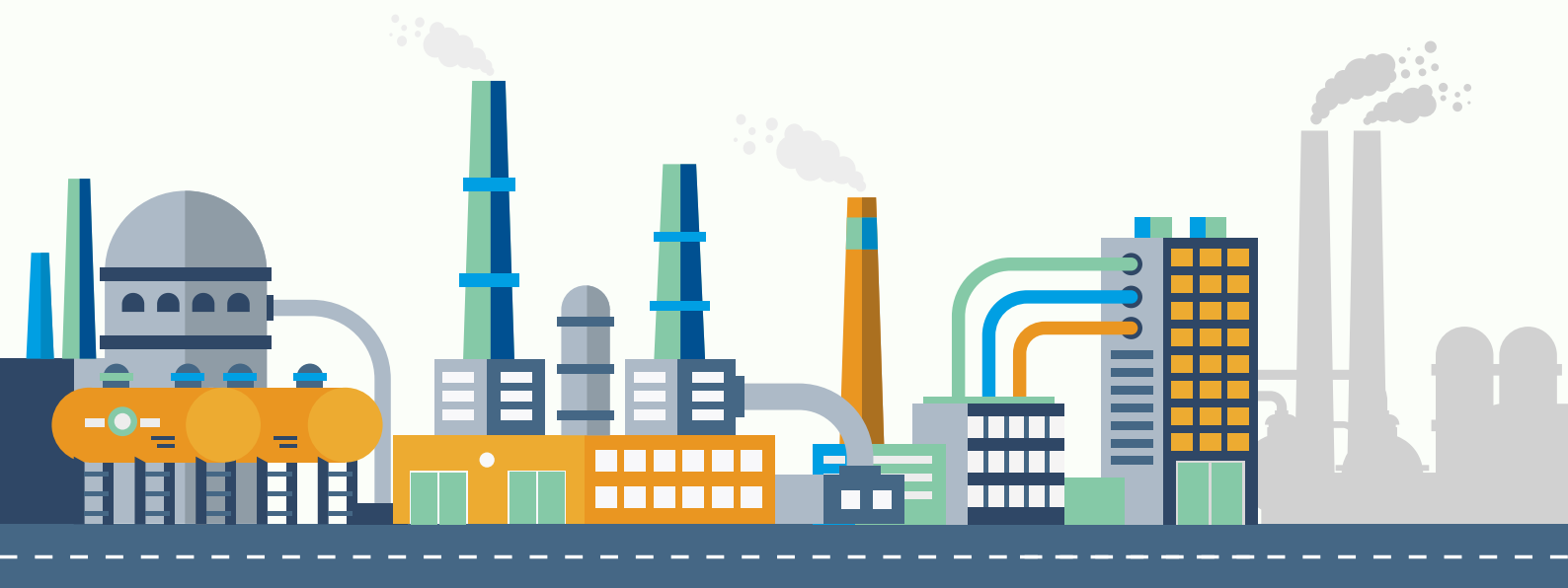

VISI DAN NILAI-NILAI DASAR PERSEROAN

CORPORATE VISION AND CORE VALUES



Visi Perseroan

Corporate Vision

Menjadi perusahaan distribusi dan manufaktur bahan kimia yang Terintegrasi dan Berkemajuan secara Regional dengan memberikan:

- Nilai lebih kepada para pelanggan guna menjadi mitra terpilih;
- Tantangan dan Peluang kepada para karyawan; dan
- Imbal-hasil yang Tinggi bagi para pemegang saham.

To be the Leading Regional Integrated chemical distribution and manufacturing company by providing:

- Value to customers in becoming a preferred business partner;
- Challenges and Opportunities to our employees; and
- Superior Return to our shareholders.



Nilai-Nilai Dasar

Perseroan

Corporate Core Values

- Kami memegang teguh standar etika yang tinggi
- Kami menjalankan tanggung jawab dan tanggung jawab serta berusaha mencapai yang terbaik dalam setiap peranan di pekerjaan kami
- Kami melayani para pelanggan sebaik mungkin dengan kemampuan yang ada
- Kami memperhatikan dan menghargai kreativitas kerja
- Kami memperlakukan setiap individu dengan penuh hormat
- Kami bekerja sebagai satu tim untuk mencapai tujuan bersama

- We comply with high ethical standards
- We commit to excellence, accountability, and responsibility in every-role-performance
- We serve our customers to the best of our ability
- We recognize and reward creativity
- We treat people with respect
- We work as a team to achieve common goals

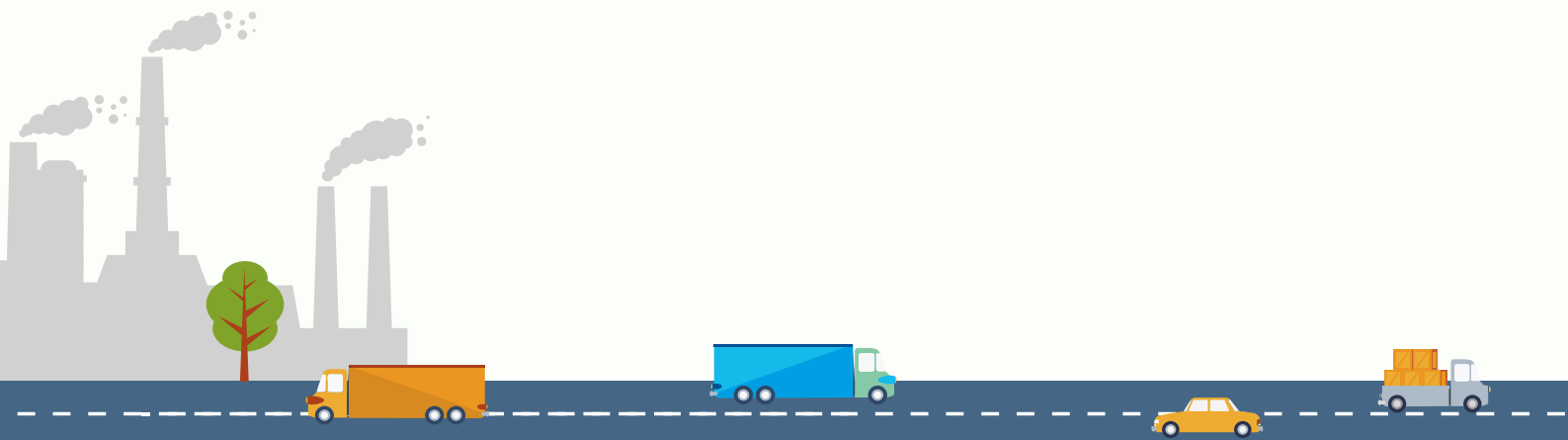



SEKILAS LAUTAN LUAS

LAUTAN LUAS, AN OVERVIEW

Perseroan Company

PT LAUTAN LUAS Tbk
Berkedudukan di Jakarta Barat, Indonesia
Domiciled in West Jakarta, Indonesia

Kantor Pusat Head Office

Graha Indramas
Jl. AIP II K.S. Tubun Raya No. 77
Jakarta 11410, Indonesia
Tel./Ph. : +62 21 8066 0777
Email : info@lautan-luas.com
Situs / Website : www.lautan-luas.com

KANTOR CABANG DISTRIBUSI Distribution Branch Office

Kantor Cabang Bandung Bandung Branch Office

Jl. Jend. Sudirman No. 757, Bandung 40212, Indonesia
Tel./Ph. : +62 22 603 0590
Fax : +62 22 603 0967

Kantor Cabang Semarang Semarang Branch Office

Jl. Tambak Aji I/6,
Komp. Industri Guna Mekar, Semarang 50185, Indonesia
Tel./Ph. : +62 24 866 3521
Fax : +62 24 866 3529

Kantor Cabang Surabaya Surabaya Branch Office

Jl. Ngemplak No. 30,
Komp. Ambengan Plaza Blok B 35-37,
Surabaya 60272, Indonesia
Tel./Ph. : +62 31 531 9635/37
Fax : +62 31 531 9634

Kantor Cabang Medan Medan Branch Office

Kawasan Industri Medan Star,
Jl. Pelita Raya I Blok F No. 5,
Tanjung Morawa KM 19,2, Deli Serdang,
Medan 20362, Indonesia
Tel./ Ph. : +62 61 794 0800
Fax : +62 61 794 1990

Sekretaris Perusahaan Corporate Secretary

Joshua C. Asali
Tel./ Ph. : +62 21 8066 0777
Email : Joshua.Asali@lautan-luas.com

Kepala Bagian Hukum & Operasional Sekretaris Perusahaan Head of Legal & Operation Corporate Secretary

Mario Laurentius Pangestu
Tel./Ph. : +62 21 8066 0777
Email : Mario.Pangestu@lautan-luas.com

Hubungan Investor Investor Relation

Eurike Hadijaya
Tel./Ph : +62 21 8066 0777
Email : Eurike.Hadijaya@lautan-luas.com

Saham Terdaftar Share Listed

Bursa Efek Indonesia
Indonesia Stock Exchange

Kode Saham Stock Symbol

LTLS

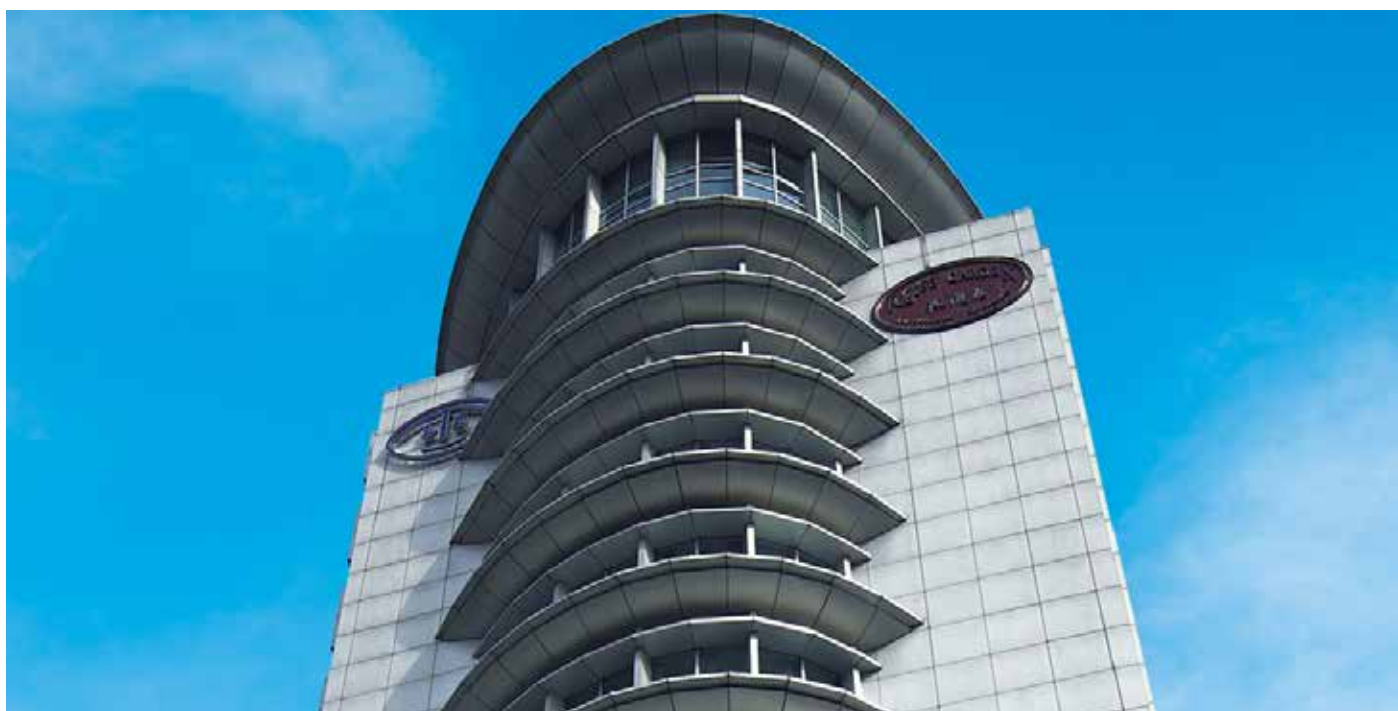

LEMBAGA DAN/ATAU PROFESI PENUNJANG PASAR MODAL LAIN

Other Capital Market Supporting Institutions and/or Professionals

Biro Administrasi Efek

Share Register

PT Datindo Entrycom

Jl. Hayam Wuruk No. 28, Jakarta 10120, Indonesia

Tel. Ph. : +62 21 350 8077

Fax : +62 21 350 8078

Wali Amanat

Trustee

PT Bank Mega Tbk

Menara Bank Mega, Lantai 16,
Jl. Kapten Tendean Kav. 12-14 A,
Jakarta 12790, Indonesia

Tel. Ph. : +62 21 7917 5000

Fax : +62 21 7918 7100

Akuntan Publik

Public Accountant

Purwantono, Sungkoro & Surja

Gedung Bursa Efek Indonesia
Menara 2, Lantai 7,
Jl. Jend. Sudirman Kav. 52-53,
Jakarta 12190, Indonesia

Tel. Ph. : +62 21 5289 5000

Fax : +62 21 5289 4100

Perusahaan Pemeringkat Efek

Rating Agency

PT Pemeringkat Efek Indonesia (PEFINDO)

Sudirman Central Business District, Lot 9,
Equity Tower lantai 30,
Jl. Jend. Sudirman Kav. 52-53,
Jakarta 12190, Indonesia

Tel. Ph. : +62 21 509 684 69

Fax : +62 21 509 684 68



PT LAUTAN LUAS Tbk															
Pendirian Establishment	13 Juli 1951 July 13, 1951														
Bidang Usaha Line of Business	Distributor dan Manufaktur Bahan Kimia Dasar, serta Usaha Pendukung & Jasa Distributor and Manufacturer of Basic and Specialty Chemicals as well as Support & Services Business														
Kantor Pusat Head Office	Graha Indramas Jl. AIP II K. S. Tubun Raya No. 77, Kelurahan Slipi, Kecamatan Palmerah, Jakarta Barat 11410, Indonesia Telephone : +62 21 8066 0777 E-mail : info@lautan-luas.com Website : www.lautan-luas.com														
Pemegang Saham Shareholders	<table border="0"> <tr> <td>PT Caturkarsa Megatunggal</td> <td>54,71%</td> </tr> <tr> <td>Joan Fudiana</td> <td>1,89%</td> </tr> <tr> <td>Pranata Hajadi</td> <td>0,61%</td> </tr> <tr> <td>Indrawan Masrin</td> <td>0,58%</td> </tr> <tr> <td>Jimmy Masrin</td> <td>0,27%</td> </tr> <tr> <td>Saham Tresuri/Treasury Stock</td> <td>1,82%</td> </tr> <tr> <td>Masyarakat/Public</td> <td>40,12%</td> </tr> </table>	PT Caturkarsa Megatunggal	54,71%	Joan Fudiana	1,89%	Pranata Hajadi	0,61%	Indrawan Masrin	0,58%	Jimmy Masrin	0,27%	Saham Tresuri/Treasury Stock	1,82%	Masyarakat/Public	40,12%
PT Caturkarsa Megatunggal	54,71%														
Joan Fudiana	1,89%														
Pranata Hajadi	0,61%														
Indrawan Masrin	0,58%														
Jimmy Masrin	0,27%														
Saham Tresuri/Treasury Stock	1,82%														
Masyarakat/Public	40,12%														
MANAJEMEN MANAGEMENT															
Presiden Komisaris President Commissioner	Joan Fudiana														
Wakil Presiden Komisaris Vice President Commissioner	Pranata Hajadi														
Komisaris Commissioner	Isien Fudianto														
Komisaris Independen Independent Commissioners	Rifana Erni Diah Maulida														
Presiden Direktur President Director	Indrawan Masrin														
Wakil Presiden Direktur Vice President Director	Jimmy Masrin														
Direktur Directors	Joshua Chandraputra Asali Soewandhi Soekamto Danny Suryadi Adenan														
Karyawan Employees	550														
Kantor Cabang Branch Offices	Surabaya, Bandung, Semarang, Medan														
Kantor Perwakilan Representative Offices	Bandar Lampung, Palembang, Samarinda, Makassar, Solo, Banjarmasin, Pekanbaru														
Bank Utama Major Banks	Bank Permata, Bank Central Asia, Bank Maybank Indonesia, Bank Mizuho Indonesia, MUFG Bank Ltd., Bank Resona Perdanania, Bank HSBC Indonesia, BTPN, Bank of China, Bank Danamon														

PT LAUTAN LUAS Tbk	
STRUKTUR MODAL CAPITAL STRUCTURE	
Modal Dasar Authorized Capital	Rp600.000.000.000,- dengan nilai nominal Rp125,- per lembar saham Rp600,000,000,000 at par value of Rp125 per share
Modal Disetor Paid-Up Capital	Rp195.000.000.000,-
Kapitalisasi Saham Market Capitalization	Rp764.400.000.000,-

PT PKG Lautan Indonesia	
Pendirian Establishment	19 Juni 2008 June 19, 2008
Bidang Usaha Line of Business	Perdagangan Bahan Kimia Dasar dan Khusus (Distributor Utama & Impor) Trading Basic and Specialty Chemicals (Main Distributor & Importer)
Kantor Pusat Head Office	Graha Indramas, Lantai 5/ 5th Floor Jl. AIP II K. S. Tubun Raya No. 77, Kelurahan Slipi, Kecamatan Palmerah, Jakarta Barat 11410, Indonesia Telephone : +62 21 5367 3269 Fax : +62 21 5367 3278
Pemegang Saham Shareholders	PT LAUTAN LUAS Tbk 49% Perusahaan Kimia Gemilang Sdn Bhd 51%

MANAJEMEN MANAGEMENT	
Presiden Komisaris President Commissioner	Siew Ka Wie
Wakil Presiden Komisaris Vice President Commissioner	Indrawan Masrin
Komisaris Commissioner	Sabil bin Sibil Jimmy Masrin
Presiden Direktur President Director	Soewardhi Soekamto
Wakil Presiden Direktur Vice President Director	Robin Ling Seng Chiong
Direktur Directors	Chen Tai Nghoh Michael Susanto Pardi
Karyawan Employees	14



Lautan Luas Singapore Pte. Ltd.

Pendirian Establishment	17 Juni 1999 June 17, 1999
Bidang Usaha Line of Business	Distributor Bahan Kimia Dasar dan Khusus, serta Investasi pada Perusahaan Manufaktur Bahan Kimia Dasar dan Khusus Distributor of Basic and Specialty Chemicals, and Investment in Manufacturing Companies of Basic and Specialty Chemicals
Kantor Terdaftar & Korespondensi Registered Office & Correspondence	75 Bukit Timah Road #05-14 Boon Siew Building, Singapore 229833
Pemegang Saham Shareholders	PT LAUTAN LUAS Tbk 100%
MANAJEMEN MANAGEMENT	
Direktur Directors	Joshua Chandraputra Asali Herman Santoso Shannon Masrin
Karyawan Employees	31

PT Dunia Kimia Jaya

Pendirian Establishment	8 Desember 1977 December 8, 1977
Bidang Usaha Line of Business	Manufaktur bahan kimia khusus untuk Kertas, Tekstil, Pertanian, Karet/ Plastik, Pengolahan Air, Band Ply Lubricant, Pupuk, Paraffin Wax, dan Petroleum Jelly Manufacturer of Specialty Chemical for Paper, Textile, Agriculture, Rubber/ Plastic, Water Treatment, Band Ply Lubricant, Fertilizer, Paraffin Wax, and Petroleum Jelly
Kantor Pusat & Pabrik Head Office & Factory	Kawasan Industri Greenland Batavia Blok BD No. 1, Kota Deltamas, Desa Sukamahi, Cikarang Pusat, Kabupaten Bekasi 17530, Jawa Barat, Indonesia Telephone : +62 21 8997 0430 Fax : +62 21 8997 0431 Website : www.duniakimijaya.com
Pemegang Saham Shareholders	PT LAUTAN LUAS Tbk 99,82% Indrawan Masrin 0,04% Jimmy Masrin 0,14%
MANAJEMEN MANAGEMENT	
Komisaris Commissioner	Indrawan Masrin Joshua Chandraputra Asali
Direktur Directors	Soewandhi Soekamto Danny Suryadi Adenan Lie Khie Chou Ridwan Adipoetra
Karyawan Employee	315
Produk Products	Textile Auxiliaries, Band Ply Lubricant, Chemical for Paper, Footwear, Rubber/ Plastic, Agriculture Application, Water Treatment Chemical, Paraffin Wax, Petroleum Jelly

PT Dunia Kimia Utama

Pendirian Establishment	22 Mei 1978 May 22, 1978
Bidang Usaha Line of Business	Manufaktur Asam Sulfat, Aluminium Sulfat dan Sodium Silikat Impor dan Distribusi Asam Sulfat, Aluminium Sulfat, Sulfur dan Aluminium Hidroksida Manufacturer of Sulfuric Acid, Aluminum Sulfate and Sodium Silicate Importer and Distributor of Sulfuric Acid, Aluminum Sulfate, Sulphur and Aluminum Hydroxide
Kantor Pusat & Pabrik Head Office & Factory	Jl. Raya Palembang – Inderalaya KM 24, Desa Pulau Semambu, Indralaya Utara Ogan Ilir, Sumatera Selatan, 30662 Telephone : +62 711 581 500 (Hunting); 730 1145; 730 1463 Fax : +62 711 361 463
Pemegang Saham Shareholders	PT LAUTAN LUAS Tbk 53,38% PT Gading Masindotama 30,41% Tip International Company 9,64% PT Wongso Kharismamulia 2,76% Ting Aurelia Yuwita Elika 2,21% PT Syam Bersaudara 1,60%

MANAJEMEN MANAGEMENT

Presiden Komisaris President Commissioner	Indrawan Masrin
Komisaris Commissioner	Joshua Chandraputra Asali Surapon Mothaneyachat
Presiden Direktur President Director	Jimmy Masrin
Direktur Directors	Sandjaja Hajadi Michael Susanto Pardi Thianchay Monthaniyachat Wong Lung Tak Thiansak Monthaniyachat
Karyawan Employee	112
Produk Products	Asam Sulfat, Aluminium Sulfat, Sodium Silikat. Sulfuric Acid, Aluminum Sulfate, Sodium Silicate

PT Indonesian Acids Industry

Pendirian Establishment	9 Agustus 1969 August 9, 1969
Bidang Usaha Line of Business	Manufaktur Asam Sulfat, Aluminium Sulfat dan Potash Alum Distributor Asam Sulfat, Aluminium Sulfat, Potash Alum, Oleum, Ferro Sulfate dan Sodium Silikat Manufacturer of Sulfuric Acid, Aluminum Sulfate and Potash Alum. Distributor of Sulfuric Acid, Aluminum Sulfate, Potash Alum, Oleum, Ferro Sulfate and Sodium Silicate
Kantor Pusat Head Office	Graha Indramas, Lantai 2/2nd Floor Jl. AIP II K. S. Tubun Raya No. 77 Kelurahan Slipi, Kecamatan Palmerah Jakarta Barat 11410, Indonesia Telephone : +62 21 5367 1281; 5367 1282 Fax : +62 21 5367 1280



PT Indonesian Acids Industry

**Pabrik
Factory** Jl. Raya Bekasi KM 21, Pulogadung, Kelurahan Rawa Terate, Kecamatan Cakung, Jakarta Timur, Indonesia
Telephone : +62 21 460 2203
Fax : +62 21 460 2917

**Pemegang Saham
Shareholders**

PT LAUTAN LUAS Tbk	53,38%
PT Gading Masindotama	30,41%
Tip International Company	9,64%
PT Wongso Kharismamulia	2,76%
Ting Aurelia Yuwita Elika	2,21%
PT Syam Bersaudara	1,60%

MANAJEMEN MANAGEMENT

**Presiden Komisaris
President Commissioner** Indrawan Masrin

**Komisaris
Commissioner** Joshua Chandraputra Asali
Tse Tek Hing

**Presiden Direktur
President Director** Jimmy Masrin

**Direktur
Directors** Sandjaja Hajadi
Michael Susanto Pardi
Thianchay Monthaniyachat
Wong Lung Tak
Thiansak Monthaniyachat

**Karyawan
Employee** 191

**Produk
Products** Asam Sulfat, Aluminium Sulfat, Potash Alum
Sulfuric Acid, Aluminium Sulfate, Potash Alum

PT Lautan Natural Krimerindo

**Pendirian
Establishment** 23 April 2010
April 23, 2010

**Bidang Usaha
Line of Business** Manufaktur Non-Dairy Creamer & Dairy Creamer
Manufacturer of Non-Dairy Creamer & Dairy Creamer

**Kantor Pusat & Pabrik
Head Office & Factory** Jl. Raya Mojosari – Pacet KM 4, Desa Pesanggrahan, Kecamatan Kutorejo, Kabupaten Mojokerto, Jawa Timur, Indonesia
Telephone : +62 321 599 778
Fax : +62 321 599 779
Website : www.lautan-natural-krimerindo.com

**Pemegang Saham
Shareholders**

PT LAUTAN LUAS Tbk	99,99%
Indrawan Masrin	0,01%

MANAJEMEN MANAGEMENT

**Presiden Komisaris
President Commissioner** Indrawan Masrin

**Komisaris
Commissioner** Joshua Chandraputra Asali

**Direktur
Directors** Danny Suryadi Adenan
Hendrik Gunawan

PT Lautan Natural Krimerindo	
Karyawan Employee	383
Produk Products	Non-Dairy Creamer, Foaming Creamer, Recombinant Milk

PT Lautan Sulfamat Lestari	
Pendirian Establishment	6 Juli 2000 July 6, 2000
Bidang Usaha Line of Business	Manufaktur Asam Sulfamat Manufacturer of Sulfamic Acid Manufaktur Asam Sulfat 60% Manufacturer Sulfuric Acid 60%
Kantor Pusat & Pabrik Head Office & Factory	Jl. Raya Bekasi KM 21, Pulogadung, Kelurahan Rawa Terate, Kecamatan Cakung, Jakarta Timur, Indonesia Telephone : +62 21 460 3875 (Hunting) Fax : +62 21 460 3878 Website : www.lautan-sulfamat-lestari.com
Pemegang Saham Shareholders	PT LAUTAN LUAS Tbk 99% Jimmy Masrin 1%

**MANAJEMEN
MANAGEMENT**

Presiden Komisaris President Commissioner	Indrawan Masrin
Direktur Directors	Danny Suryadi Adenan
Karyawan Employee	53
Produk Products	Asam Sulfamat, Asam Sulfat 60% Sulfamic Acid, Sulfuric Acid 60%

PT Liku Telaga	
Pendirian Establishment	12 Januari 1979 January 12, 1979
Bidang Usaha Line of Business	Manufaktur Asam Sulfat, Aluminium Sulfat dan Sodium Silikat Manufacturer of Sulfuric Acid, Aluminum Sulfate and Sodium Silicate
Kantor Pusat & Pabrik Head Office & Factory	Jl. Desa Sukomulyo KM 24 RT. 01/RW. 03, Desa Sukomulyo, Kecamatan Manyar, Kabupaten Gresik, Jawa Timur, Indonesia Telephone : +62 31 395 9185; 395 9186; 395 1670; 395 1639 Fax : +62 31 395 1669 Website : www.likutelaga.com
Pemegang Saham Shareholders	PT LAUTAN LUAS Tbk 53,38% PT Gading Masindotama 30,41% Tip International Company 9,64% PT Wongso Kharismamulia 2,76% Wen Chie Siang 2,21% PT Syam Bersaudara 1,60%



PT Liku Telaga	
MANAJEMEN MANAGEMENT	
Presiden Komisaris President Commissioner	Indrawan Masrin
Komisaris Commissioners	Joshua Chandraputra Asali Surapon Mothaneyachat
Presiden Direktur President Director	Jimmy Masrin
Direktur Directors	Sandjaja Hajadi Michael Susanto Pardi Thianchay Monthaniyachat Wong Lung Tak Thiansak Monthaniyachat
Karyawan Employee	186
Produk Products	Asam Sulfat, Aluminium Sulfat, Sodium Silikat (Cair dan Padat) Sulfuric Acid, Aluminium Sulfate, Sodium Silicate (Liquid and Solid)

PT Mahkota Indonesia	
Pendirian Establishment	30 Oktober 1969 October 30, 1969
Bidang Usaha Line of Business	Manufaktur Asam Sulfat dan Sodium Silikat Manufacturer of Sulfuric Acid and Sodium Silicate
Kantor Pusat & Pabrik Head Office & Factory	Jl. Raya Bekasi KM 21 RT. 001/01, Kelurahan Pegangsaan Dua, Kecamatan Kelapa Gading, Jakarta Utara, Indonesia Telephone : +62 21 460 3121 Fax : +62 21 468 33944; 460 2792 Website : www.mahkotaindonesia.co.id
Pemegang Saham Shareholders	PT LAUTAN LUAS Tbk 53,38% PT Mingsindo Jaya 30,41% Tip International Company 9,64% PT Syam Bersaudara 1,60% Ny. Ting Aurelia Yuwita Elika 2,21% PT Wongso Kharismamulia 2,76%

MANAJEMEN MANAGEMENT	
Presiden Komisaris President Commissioner	Indrawan Masrin
Komisaris Commissioners	Joshua Chandraputra Asali Tse Tek Hing
Presiden Direktur President Director	Jimmy Masrin

PT Mahkota Indonesia	
Direktur Directors	Sandjaja Hajadi Michael Susanto Pardi Thianchay Monthaniyachat Wong Lung Tak Thiansak Monthaniyachat
Karyawan Employee	109
Produk Products	Asam Sulfat, Aluminium Sulfat, Sodium Silikat (Water Glass), Ferro Sulfate dan Potas Alum Sulfuric Acid, Aluminium Sulfate, Sodium Silicate (Water Glass), Ferro Sulfate and Potas Alum

PT Pacinesia Chemical Industry	
Pendirian Establishment	21 Februari 1984 February 21, 1984
Bidang Usaha Line of Business	Manufaktur Poli Aluminium Klorida, Aluminium Klorida dan Distributor Utama Manufacturer of Poly Aluminum Chloride, Aluminum Chloride, and Main Distributor
Kantor Pusat & Pabrik 1 Head Office & Factory 1	Jl. Manis II No. 9, RT004/01 Zona Industri Manis km 8,5 Desa Kadu, Kecamatan Curug, Kabupaten Tangerang, Banten, Indonesia Telephone : +62 21 591 8874 Fax : +62 21 591 8876 Website : www.pacinesia.com
Pabrik 2 Factory 2	Jl. Raya Sukomulyo KM 24, RT. 01/RW. 03, Desa Sukomulyo, Kecamatan Manyar, Kabupaten Gresik, Jawa Timur, Indonesia Telephone : +62 31 395 1640 Fax : +62 31 395 1027
Pemegang Saham Shareholders	PT LAUTAN LUAS Tbk 99,98% Indrawan Masrin 0,02%

**MANAJEMEN
MANAGEMENT**

Presiden Komisaris President Commissioner	Indrawan Masrin
Komisaris Commissioners	Sandjaja Hajadi
Presiden Direktur President Director	Fauzi
Direktur Directors	Michael Susanto Pardi
Karyawan Employee	250
Produk Products	Poli Aluminium Klorida, Sulphur Powder, Pentazol, White Spirit, Chemical Product for Pharmaceutical Industry Poly Aluminium Chloride, Sulphur Powder, Pentazol, White Spirit, Chemical Product for Pharmaceutical Industry



PT Findeco Jaya																	
Pendirian Establishment	16 Januari 1975 January 16, 1975																
Bidang Usaha Line of Business	Manufaktur Alkyl Benzene Sulfonic Acid Manufacturer of Alkyl Benzene Sulfonic Acid																
Kantor Pusat & Pabrik Head Office & Factory	Jl. Raya Bekasi KM 21, Pulogadung, Kelurahan Rawa Terate, Kecamatan Cakung, Jakarta Timur 13920, Indonesia Telephone : +62 21 460 2920 Fax : + 62 21 460 2572																
Pemegang Saham Shareholders	<table border="0"> <tr> <td>PT LAUTAN LUAS Tbk</td> <td>32,87%</td> </tr> <tr> <td>PT Wings Surya</td> <td>29,22%</td> </tr> <tr> <td>PT Sinar Antjol</td> <td>8,00%</td> </tr> <tr> <td>PT UICCP Indonesia</td> <td>6,91%</td> </tr> <tr> <td>Anthoni Salim</td> <td>6,00%</td> </tr> <tr> <td>Ong Ing Sing</td> <td>6,00%</td> </tr> <tr> <td>PT Caturwangsa Indah</td> <td>6,00%</td> </tr> <tr> <td>PT Gading Masindotama</td> <td>5,00%</td> </tr> </table>	PT LAUTAN LUAS Tbk	32,87%	PT Wings Surya	29,22%	PT Sinar Antjol	8,00%	PT UICCP Indonesia	6,91%	Anthoni Salim	6,00%	Ong Ing Sing	6,00%	PT Caturwangsa Indah	6,00%	PT Gading Masindotama	5,00%
PT LAUTAN LUAS Tbk	32,87%																
PT Wings Surya	29,22%																
PT Sinar Antjol	8,00%																
PT UICCP Indonesia	6,91%																
Anthoni Salim	6,00%																
Ong Ing Sing	6,00%																
PT Caturwangsa Indah	6,00%																
PT Gading Masindotama	5,00%																
MANAJEMEN MANAGEMENT																	
Presiden Komisaris President Commissioner	Teddy Jeffrey Katuari																
Komisaris Commissioners	Herman Santoso Andi Hartandi																
Presiden Direktur President Director	Steven Masrin																
Wakil Presiden Direktur Vice President Director	Handoyo Sutanto																
Direktur Directors	Paulus Iwan Setiawan Eka Leonard Gunawan Yani Wulandari Jemmy Wijaya																
Produk Products	Branched Alkyl Benzene Sulfonic Acid, Linear Alkyl Benzene Sulfonic Acid																

PT Lautan Ajinomoto Fine Ingredients					
Pendirian Establishment	29 November 2012 November 29, 2012				
Bidang Usaha Line of Business	Manufaktur bahan kosmetik untuk produk perawatan pribadi Manufacturer of Cosmetic Ingredients for Personal Care Products				
Kantor Pusat & Pabrik Head Office & Factory	Kawasan Industri Greenland Batavia Blok BD No. 1, Kota Deltamas, Desa Sukamahi, Cikarang Pusat, Kabupaten Bekasi 17530, Jawa Barat, Indonesia				
Pemegang Saham Shareholders	<table border="0"> <tr> <td>PT LAUTAN LUAS Tbk</td> <td>33,33%</td> </tr> <tr> <td>Ajinomoto Co., Inc.</td> <td>66,67%</td> </tr> </table>	PT LAUTAN LUAS Tbk	33,33%	Ajinomoto Co., Inc.	66,67%
PT LAUTAN LUAS Tbk	33,33%				
Ajinomoto Co., Inc.	66,67%				

PT Lautan Ajinomoto Fine Ingredients	
MANAJEMEN MANAGEMENT	
Presiden Komisaris President Commissioner	Tadahiko Yokota
Komisaris Commissioners	Danny Suryadi Adenan
Presiden Direktur President Director	Yasunobu Noguchi
Wakil Presiden Direktur Vice President Director	Maria Gabriela Chandra
Direktur Directors	Koji Kittaka Katsushi Tokoro Hiroyuki Miura Lie Khie Chou
Produk Products	Amilight, Amisoft

PT Lautan Otsuka Chemical	
MANAJEMEN MANAGEMENT	
Pendirian Establishment	25 Mei 1989 May 25, 1989
Bidang Usaha Line of Business	Manufaktur Azodicarbonamide (Blowing Agent) Manufacturer of Azodicarbonamide (Blowing Agent)
Kantor Pusat Head Office	Graha Indramas, Lantai 5/5th Floor Jl. AIP II K. S. Tubun Raya No. 77 Kelurahan Slipi, Kecamatan Palmerah, Jakarta Barat 11410, Indonesia Telephone : +62 21 5367 1251 Fax : +62 21 5367 1250 Website : www.lautanotsuka.com
Pemegang Saham Shareholders	PT LAUTAN LUAS Tbk 30% Otsuka Chemical Co. Ltd. 70%
MANAJEMEN MANAGEMENT	
Presiden Komisaris President Commissioner	Takeharu Harashima
Wakil Presiden Komisaris Vice President Commissioner	Indrawan Masrin
Presiden Direktur President Director	Seiya Nomizu
Wakil Presiden Direktur Vice President Director	Jimmy Masrin
Direktur Directors	Kenjiro Otsuka Tsutomu Yoshioka Joshua Chandraputra Asali Vallen Bungara Ong Takuya Nomoto
Produk Products	Azodicarbonamide (Blowing Agent)



PT Cipta Mapan Logistik	
Nama Dagang Trade Name	LINC Group
Pendirian Establishment	1 Juni 2001 June 1, 2001
Bidang Usaha Line of Business	Jasa Pengelolaan Gudang Warehouse Management Services
Kantor Pusat & Pabrik Head Office & Factory	The Bellezza Shopping Arcade, lantai 2 #217-222, 228-229 SA, Jl. Letjen Soepeno No. 34, Arteri Permata Hijau, Kelurahan Grogol Utara, Kecamatan Kebayoran Lama, Jakarta Selatan 12210, Indonesia Telephone : +62 21 3002 7138 Fax : +62 21 3002 7110 Website : www.lincgrp.com
Kantor Cabang Branch Office	Semarang, Surabaya, and Medan
Pemegang Saham Shareholders	PT LAUTAN LUAS Tbk 99,999% Indrawan Masrin 0,001%
MANAJEMEN MANAGEMENT	
Presiden Komisaris President Commissioner	Joshua Chandraputra Asali
Komisaris Commissioners	Leo Boon Han, Hans Danny Suryadi Adenan
Presiden Direktur President Director	Jimmy Masrin
Direktur Director	Soewandhi Soekamto Subakti Setiawan
Karyawan Employee	954
Produk Products	Logistik dan Manajemen Rantai Pasok dan Jasa Pergudangan Services in Warehousing and Logistics and Supply Chain Management

PT Lautan Jasindo	
Pendirian Establishment	15 Februari 1995 February 15, 1995
Bidang Usaha Line of Business	Jasa pendukung dan laboratorium Support & Laboratory Services
Kantor Pusat & Pabrik Head Office & Factory	Jl. Manis II No. 9, Zona Industri Manis, Desa Kadu, Kecamatan Curug, Kabupaten Tangerang, Banten, Indonesia
Pemegang Saham Shareholders	PT LAUTAN LUAS Tbk 99,06% Jimmy Masrin 0,94%
MANAJEMEN MANAGEMENT	
Komisaris Commissioners	Indrawan Masrin
Presiden Direktur President Director	Stephanus Gunawan Budilarto
Direktur Directors	Ridwan Adipoetra
PT Strategic Partner Solution	
Pendirian Establishment	14 Juni 2002 June 14, 2002
Bidang Usaha Line of Business	Perdagangan komputer dan aksesoris, Konsultan IT & Jasa Manajemen Trading Computer & Accessories, IT Consultant & Management Services
Kantor Pusat Head Office	Bellezza Shopping Arcade, Lantai 2/Floor 2 nd Jl. Letjen Soepono no. 34, Arteri Permata Hijau, Kelurahan Grogol Utara, Kebayoran Lama, Jakarta Selatan Website: www.myspsolution.com
Pemegang Saham Shareholders	PT LAUTAN LUAS Tbk 99,82% Jimmy Masrin 0,18%
MANAJEMEN MANAGEMENT	
Presiden Komisaris President Commissioner	Jimmy Masrin
Presiden Direktur President Director	Tevita Palaki Vaka
Direktur Directors	Pendi Jimmy Sentoso
Karyawan Employee	34
Produk Products	Komputer & Aksesoris, Jasa IT Computer & Accessories, IT Services



PT Lautan Organo Water					
Pendirian Establishment	3 Januari 2006 January 3, 2006				
Bidang Usaha Line of Business	Turnkey, BOO, BOT for Water Treatment System and Equipment				
Kantor Pusat Head Office	Graha Indramas, Lantai 5/5th Floor Jl. AIP II K.S. Tubun Raya No. 77, Kelurahan Slipi, Kecamatan Palmerah, Jakarta Barat, 11410, Indonesia				
Produk Products	<p>Solusi Pengolahan Air Sistem Pengolahan air dan air limbah, termasuk:</p> <ul style="list-style-type: none"> Automatic Self Cleaning Filter, Ultra Filtration, Reverse Osmosis, Chemical Treatment, dll Optimalisasi kebutuhan air untuk membantu Customer melakukan penghematan termasuk daur ulang Turnkey, BOO, BOT atau Leasing untuk pengolahan air atau peralatan individu Menyediakan jasa One stop shopping untuk semua masalah mengenai air <p>Water Solution Provider Water & Waste Water Treatment System, which includes:</p> <ul style="list-style-type: none"> Automatic Self Cleaning Filter, Ultra Filtration, Reverse Osmosis, Chemical Treatment, etc Customized water optimization that helps our customers to do saving including recycling Turnkey, BOO, BOT, or Leasing for Water Treatment Plant or Individual Equipment One-stop shopping services for all water problems 				
Pemegang Saham Shareholders	<table border="0"> <tr> <td>PT LAUTAN LUAS Tbk</td> <td>49%</td> </tr> <tr> <td>Organo Corporation</td> <td>51%</td> </tr> </table>	PT LAUTAN LUAS Tbk	49%	Organo Corporation	51%
PT LAUTAN LUAS Tbk	49%				
Organo Corporation	51%				
MANAJEMEN MANAGEMENT					
Presiden Komisaris President Commissioner	Makoto Tomizawa				
Komisaris Commissioners	Subakti Setiawan				
Presiden Direktur President Director	Koji Tada				
Direktur Directors	Stephanus Gunawan Budilarto				

PT Lautan Sweetener Indonesia		
Pendirian Establishment	13 Maret 2015 March 13, 2015	
Bidang Usaha Line of Business	Manufaktur Glukosa, dan lain-lain Manufacturer of Glucose, etc	
Kantor Pusat & Pabrik Head Office & Factory	Graha Indramas, Lantai 1/1st Floor Jl. AIP II K.S. Tubun Raya No. 77, Kelurahan Slipi, Kecamatan Palmerah, Jakarta Barat 11410, Indonesia	
Produk Product	Fructose	
Pemegang Saham Shareholders	PT LAUTAN LUAS Tbk Lautan Luas Singapore Pte. Ltd	99,88% 0,12%
MANAJEMEN MANAGEMENT		
Presiden Komisaris President Commissioner	Indrawan Masrin	
Komisaris Commissioners	Jimmy Masrin	
Direktur Directors	Subakti Setiawan	
PT Lautan Solusi Airindo		
Pendirian Establishment	20 Juni 2019 June 21, 2019	
Bidang Usaha Line of Business	Perdagangan peralatan produksi air minum, peralatan pengolahan air dan bahan pendukung pengolahan air Trading drinking water equipment, water treatment equipment and supporting materials for water treatment	
Kantor Pusat Head Office	Jl. AIP II KS Tubun Raya No. 77, Kelurahan Slipi, Kecamatan Palmerah, Jakarta Barat 11410	
Produk Products	Drinking Water Purifier, RO System & Parts, Disinfectant, Biocide, Cleaners, Coagulant, Flocculant, Filter Media & Parts, Dosing System	
Pemegang Saham Shareholders	PT LAUTAN LUAS Tbk Indrawan Masrin	99% 1%
MANAJEMEN MANAGEMENT		
Presiden Komisaris President Commissioner	Indrawan Masrin	
Komisaris Commissioners	Joshua Chandraputri Asali	
Direktur Directors	Budi Hermanto	
Karyawan Employee	14	



RANTAI PASOKAN PERUSAHAAN COMPANY SUPPLY CHAIN

Selama 2020, Lautan Luas senantiasa mendukung proses operasionalnya melalui kerja sama dengan berbagai jenis pemasok, baik pemasok barang maupun jasa yang berlokasi di Indonesia maupun di luar negeri.

Throughout 2020, Lautan Luas continued to support its operational processes through collaboration with various types of suppliers, both goods and service suppliers located in Indonesia and abroad.

Keterangan:

Description:

±100

Prinsipal Internasional
International Principal

15

Pabrik Perusahaan
Company Factories



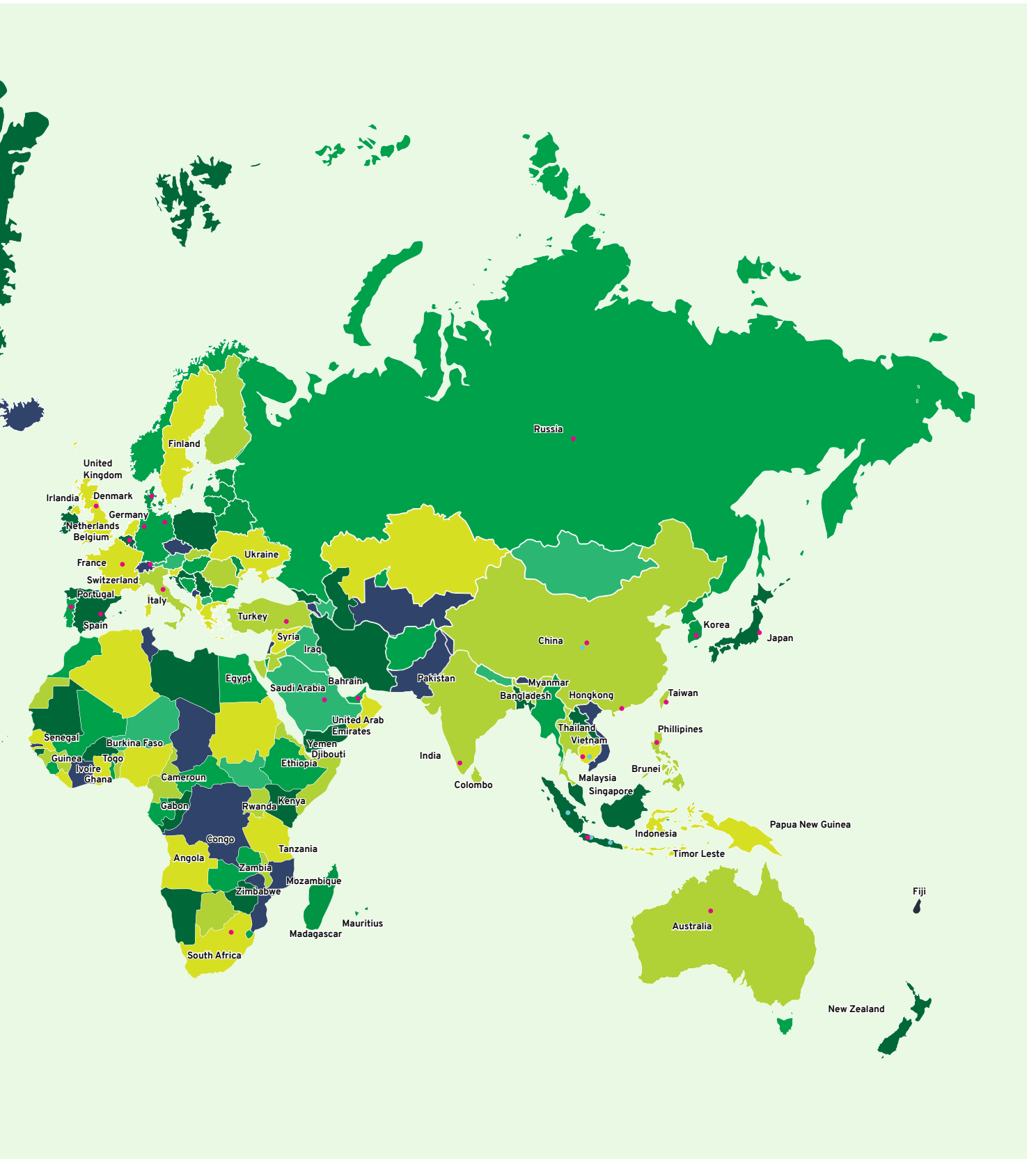



KEANGGOTAAN PADA ASOSIASI ASSOCIATION MEMBERSHIP

PT LAUTAN LUAS Tbk memiliki peran aktif di berbagai Organisasi/Asosiasi di bidang yang terkait dengan bisnis utama Perseroan, baik sebagai anggota maupun sebagai Ketua Organisasi/Asosiasi.

PT LAUTAN LUAS Tbk has an active role in various Organizations/Associations in fields related to the main business of the Company, both as a member and as Chairman of the Organization/Association.

Nama Organisasi Organization Name	Posisi Position
PT LAUTAN LUAS Tbk	
Kamar Dagang dan Industri Indoensia (KADIN) Indonesian Chamber of Commerce and Industry	Anggota Member
Gabungan Importir Nasional Seluruh Indonesia (GINSI) Importers Association of Indonesia	Anggota Member
Asosiasi Pengusaha Indonesia (APINDO) The Employers' Association of Indonesia	Anggota Member
Persatuan Perusahaan Kosmetika Indonesia (PERKOSMI) Indonesia Cosmetics Association	Anggota Member
PT Dunia Kimia Utama	
Asosiasi Kimia Dasar Anorganik Indonesia (AKIDA) The Inorganic Basic Chemicals Association of Indonesia	Ketua Chair
PT Indonesian Acids Industry	
Asosiasi Kimia Dasar Anorganik Indonesia (AKIDA) The Inorganic Basic Chemicals Association of Indonesia	Ketua Chair
PT Liku Telaga	
Asosiasi Kimia Dasar Anorganik Indonesia (AKIDA) The Inorganic Basic Chemicals Association of Indonesia	Ketua Chair
Asosiasi Pengusaha Indonesia (APINDO) The Employers' Association of Indonesia	Anggota Member
PT Mahkota Indonesia	
Asosiasi Kimia Dasar Anorganik Indonesia (AKIDA) The Inorganic Basic Chemicals Association of Indonesia	Ketua Chair
PT Lautan Sulfamat Lestari	
Asosiasi Kimia Dasar Anorganik Indonesia (AKIDA) The Inorganic Basic Chemicals Association of Indonesia	Anggota Member
PT Pacinesia Chemical Industry	
Asosiasi Kimia Dasar Anorganik Indonesia (AKIDA) The Inorganic Basic Chemicals Association of Indonesia	Ketua Chair
Asosiasi Industri Kimia Khusus Indonesia (AIKKI) The Specialty Chemicals Association of Indonesia	Anggota Member
PT Dunia Kimia Jaya	
Asosiasi Kimia Dasar Anorganik Indonesia (AKIDA) The Inorganic Basic Chemicals Association of Indonesia	Anggota Member
Asosiasi Industri Kimia Khusus Indonesia (AIKKI) The Specialty Chemicals Association of Indonesia	Ketua Chair
PT Lautan Natural Krimerindo	
Gabungan Pengusaha Makanan dan Minuman Indonesia (GAPMMI) Indonesian Food and Beverage Business Association	Anggota Member

Tujuan dari bergabungnya Lautan Luas pada organisasi/asosiasi sebagai anggota adalah agar dapat mengikuti perkembangan bisnis terkini dan turut memberikan kontribusi dalam bentuk pengetahuan dan pengalaman kepada anggota organisasi/asosiasi.

The Company's membership in these organizations/associations aims at keeping the Company updated on the latest business developments and contributing knowledge and experience to other members of the organizations/associations.

PERUBAHAN PERUSAHAAN YANG SIGNIFIKAN

Pada tahun 2020, tidak terdapat perubahan kepemilikan saham, Visi dan Nilai-Nilai Perusahaan dari tahun sebelumnya.

SIGNIFICANT CHANGES TO COMPANY

Throughout 2020, there was not a change made to the Shareholders, and Corporate Vision and Core Values from the previous year.





03

**TATA KELOLA
KEBERLANJUTAN**
Sustainability Governance



TATA KELOLA KEBERLANJUTAN SUSTAINABILITY GOVERNANCE



PT LAUTAN LUAS Tbk berkomitmen untuk mengedepankan prinsip-prinsip tata kelola perusahaan yang baik (*Good Corporate Governance/GCG*) dan berkelanjutan sehingga dapat memberikan jaminan bagi para pemangku kepentingan atas pemenuhan hak-hak mereka, serta mendorong Perseroan dalam menerapkan manajemen dan operasi bisnis yang berbasis transparansi, akuntabilitas, tanggung jawab, kemandirian, dan kewajaran yang terus menumbuhkan kepercayaan para Pemegang Saham dan calon investor. Dalam menjalankan usahanya, PT LAUTAN LUAS Tbk bersaing dengan prinsip persaingan yang sehat, adil, berintegritas, dan menjunjung tinggi visi dan misi Perseroan.

PT LAUTAN LUAS Tbk is committed to prioritizing the sustainable Good Corporate Governance (GCG) principles to provide assurance to stakeholders for the fulfillment of their rights, as well as encouraging the Company to implement management and business operations based on transparency, accountability, responsibility, independence, and fairness that continue to foster the trust of shareholders and potential investors. In running its business, PT LAUTAN LUAS Tbk competes with the principles of fair competition, integrity, and upholds the Company's vision and mission.

STRUKTUR TATA KELOLA

GOVERNANCE STRUCTURE

PT LAUTAN LUAS Tbk telah menyusun organisasi tata kelola Perseroan yang terbagi menjadi 2 (dua) bagian, yaitu:

BAGIAN ORGANISASI UTAMA

Undang-Undang No. 40 Tahun 2007 tentang Perseroan Terbatas menyatakan bahwa struktur tata kelola Perseroan terdiri dari tiga organ perusahaan, yakni Rapat Umum Pemegang saham (RUPS), Direksi, dan Dewan Komisaris.

RUPS berperan sebagai organ tertinggi Perseroan dan media komunikasi dan pengambilan keputusan antara pemegang saham dengan pengawas dan pelaksana kegiatan Perseroan. Selain itu, Dewan Komisaris, yang juga merupakan organ Perseroan, bertugas mengawasi dan memberikan nasihat kepada Direksi. Sementara itu, Direksi merupakan organ eksekutif yang bertugas mengambil keputusan dan memiliki kewenangan dalam menjalankan Perseroan terutama terkait aspek tata kelola, sosial dan lingkungan hidup.

BAGIAN ORGANISASI PENDUKUNG

Perseroan juga membentuk komite-komite di bawah Komisaris dan Direksi serta membentuk unit-unit kerja pendukung penerapan Tata Kelola Perusahaan yang Baik.

PT LAUTAN LUAS Tbk has compiled the Company's governance organization which is divided into 2 (two) parts, namely:

MAIN FUNCTION

In accordance with Law No. 40 of 2007 on Limited Liability Companies, the governance structure of the Company consists of three functions: General Meeting of Shareholders (GMS), Board of Directors, and Board of Commissioners.

The GMS plays a role as the highest organ of the Company and the media for communication and decision making between shareholders and supervisors and executors of the Company's activities. In addition, the Board of Commissioners, which is also an organ of the Company, is in charge of overseeing and providing advice to the Board of Directors. Meanwhile, the Board of Directors is an executive organ in charge of making decisions and has the authority to run the Company, especially with regard to governance, social and environmental aspects.

SUPPORTING FUNCTIONS

The Company has established a number of committees under the Board of Commissioners and Board of Directors, and also various work units to support the implementation of Good Corporate Governance.

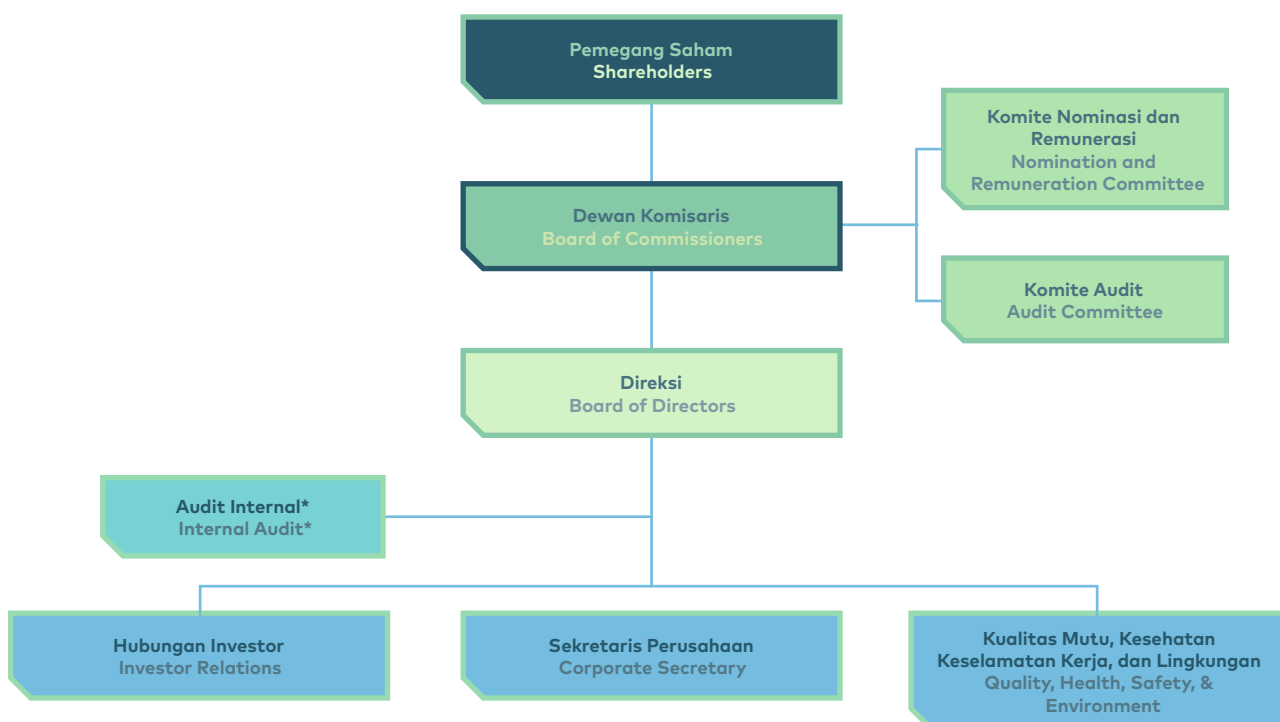

Keterangan | Note:

* Melaporkan Langsung kepada Direktur Utama

* Report Directly to President Director



Perseroan membentuk Komite Audit yang bertanggung jawab terhadap Dewan Komisaris. Seluruh anggota Komite Audit merupakan pihak independen sebagaimana dipersyaratkan oleh Otoritas Jasa Keuangan (OJK).

Komite Audit memiliki tugas utama, di antaranya mendorong diterapkannya GCG, terbentuknya struktur pengendalian internal yang memadai, meningkatkan kualitas keterbukaan, dan pelaporan keuangan serta melakukan kajian terhadap ruang lingkup, ketepatan, kemandirian dan objektivitas akuntan publik.

Adapun Komite Audit memiliki tugas dan tanggung jawab sebagai berikut:

1. Melakukan penelaahan atas informasi keuangan yang akan dikeluarkan Perseroan kepada publik dan/atau pihak otoritas antara lain laporan keuangan, proyeksi, dan laporan lainnya terkait dengan informasi keuangan Perseroan;
2. Melakukan penelaahan atas ketaatan terhadap perundang-undangan yang berhubungan dengan kegiatan Perseroan;
3. Memberikan pendapat independen jika terjadi perbedaan pendapat antara Perseroan dan auditor eksternal;
4. Memberikan rekomendasi kepada Dewan Komisaris mengenai penunjukan Akuntan yang didasarkan pada independensi, ruang lingkup penugasan, dan imbalan jasa;
5. Melakukan penelaahan atas pelaksanaan pemeriksaan oleh auditor internal dan mengawasi pelaksanaan tindak lanjut oleh Direksi atas temuan auditor internal;
6. Melakukan penelaahan terhadap aktivitas pelaksanaan manajemen risiko yang dilakukan oleh Direksi, jika Perseroan tidak memiliki fungsi pemantau risiko di bawah Dewan Komisaris;
7. Menelaah pengaduan yang berkaitan dengan proses akuntansi dan pelaporan keuangan Perseroan;
8. Menelaah dan memberikan saran kepada Dewan Komisaris terkait dengan adanya potensi benturan kepentingan Perseroan;
9. Menjaga kerahasiaan dokumen, data, dan informasi Perseroan; dan
10. Membuat, mengkaji, dan memperbaharui Piagam Komite Audit (Audit Committee Charter) dengan tetap mengacu kepada peraturan perundangundangan yang berlaku.

The Company establishes an Audit Committee which is responsible for the Board of Commissioners. All members of the Audit Committee are independent parties as required by the Financial Services Authority (OJK).

The Audit Committee is tasked with main duties, such as encouraging the implementation of GCG, composing an adequate internal control structure, improving the quality of transparency and financial reporting as well as conducting studies on the scope, accuracy, independence and objectivity of public accountants.

The Audit Committee has the following duties and responsibilities, namely:

1. Review the financial information that will be issued by the Company to the public and/or authorities, including financial reports, projections, and other reports related to the Company's financial information;
2. Review the Company's compliance with laws and regulations related to the Company's activities;
3. Provide independent opinion in dissent between the Company and external auditor;
4. Provide recommendations to the Board of Commissioners on the appointment of the external Accountant based on independence, scope of assignment, and honorarium;
5. Review the implementation of internal auditor examination and supervise the implementation of follow-up actions by the Board of Directors on the findings of internal auditors;
6. Review the implementation of risk management activities carried out by the Board of Directors, if the Company does not have a monitoring function under the Board of Commissioners;
7. Review complaints related to accounting process and financial reporting of the Company;
8. Review and provide advice to the Board Commissioners regarding potential conflict of interest within the Company;
9. Maintain the confidentiality of the documents, data, and information of the Company; and
10. Create, review, and update the Audit Committee Charter as required, in accordance with applicable laws and regulations.

Menurut GCG Komite Nasional Kebijakan *Governance*, Komite Nominasi dan Remunerasi berfungsi membantu Dewan Komisaris dalam penetapan kriteria pemilihan calon anggota Dewan Komisaris dan Direksi beserta sistem remunerasinya, membantu Dewan Komisaris mempersiapkan calon anggota Dewan Komisaris dan Direksi serta mengusulkan besaran remunerasinya. Komite Nominasi dan Remunerasi dibentuk berdasarkan amanat Undang-Undang RI No. 40 tahun 2007 tentang Perseroan Terbatas.

Anggota Komite Nominasi dan Remunerasi PT LAUTAN LUAS Tbk terdiri atas Dewan Komisaris dengan tugas dan tanggung jawab menjalankan fungsi remunerasi, mempertimbangkan besaran pendapatan anggota Direksi dan Dewan Komisaris Perseroan untuk Tahun yang berakhir tanggal 31 Desember 2019, dan menentukan remunerasi dan fasilitas anggota Direksi serta uang jasa dan/atau tunjangan anggota Dewan Komisaris Perseroan sejak tanggal 1 Juli 2020 sampai dengan tanggal 30 Juni 2021.

According to the GCG National Committee on Governance Policy, the Nomination and Remuneration Committee functions to assist the Board of Commissioners in determining the criteria for selecting candidates for members of the Board of Commissioners and Directors and their remuneration system, helping the Board of Commissioners prepare candidates for members of the Board of Commissioners and Directors and proposing the amount of remuneration. The establishment of the Nomination and Remuneration Committee is based on the mandate of the Republic of Indonesia Law No. 40 of 2007 concerning Limited Liability Companies.

Members of the Nomination and Remuneration Committee of PT LAUTAN LUAS Tbk consist of the Board of Commissioners with the duties and responsibilities of carrying out the remuneration function, considering the amount of income of the members of the Board of Directors and the Board of Commissioners of the Company for the year ending on December 31, 2019, and determining the remuneration and facilities for the members of the Board of Directors and service fees and/or allowances for members of the Company's Board of Commissioners from July 1, 2020 to June 30, 2021.



PROSEDUR PERUSAHAAN CORPORATE PROCEDURES

Perseroan membuat kebijakan dan prosedur dengan mempertimbangkan peraturan internal dan peraturan eksternal yang berlaku. Kebijakan dan prosedur yang dibuat menjadi acuan kerja seluruh unit kerja organisasi. Selain itu, Perseroan memiliki kebijakan yang mendukung prinsip-prinsip keuangan keberlanjutan, antara lain Kebijakan MK3L.

Kebijakan MK3L sejalan dengan standar ISO 9001, ISO 14001 dan OHSAS 18001 yang dimiliki oleh Perseroan. Pada kebijakan MK3L PT LAUTAN LUAS Tbk, Perseroan berkomitmen untuk:

1. Selalu meningkatkan kepuasan pelanggan dan selalu berupaya menjamin mutu produk, pengiriman tepat waktu serta meningkatkan sumber daya manusia yang berkualitas melalui pelatihan-pelatihan agar selalu kompeten di bidangnya;
2. Memenuhi peraturan perundang-undangan dan persyaratan MK3L lainnya yang relevan terhadap semua aktivitas bisnis produk dan jasa PT LAUTAN LUAS Tbk;
3. Menciptakan kondisi kerja dan tempat kerja yang aman dan sehat untuk mencegah terjadinya kecelakaan kerja dan Penyakit Akibat Kerja (PAK) bagi pekerja;
4. Secara berkelanjutan melakukan upaya eliminasi bahaya di tempat kerja dan menurunkan resiko MK3L, salah satunya melalui kegiatan konsultasi dan partisipasi setiap karyawan terhadap penerapan Sistem Manajemen MK3L;
5. Mencegah terjadinya pencemaran lingkungan dan melakukan perlindungan lingkungan;
6. Melakukan peningkatan secara berkesinambungan terhadap Sistem Manajemen dan Kinerja MK3L.

Perseroan memiliki 480 dokumen prosedur dan kebijakan untuk menjalankan aktivitas operasinya. Perseroan secara berkelanjutan melakukan pembaruan terhadap dokumen tersebut sesuai dengan peraturan internal dan eksternal yang berlaku.

Dengan bantuan Manajemen Risiko dan Unit Internal Audit, ketaatan terhadap kebijakan dan prosedur yang berlaku menjadi objek pengawasan lini manajemen. Departemen Manajemen Risiko bersama dengan manajemen dan seluruh departemen, cabang, serta anak perusahaan melakukan koordinasi secara aktif dalam melakukan kajian terhadap berbagai risiko yang mempengaruhi aktivitas usaha Perseroan termasuk pembuatan mitigasi risiko.

The Company has compiled policies and procedures by considering the applicable internal and external regulations. The policies and procedures are made as a reference for the work of all work units of the organization. In addition, the Company has policies that support the principles of financial sustainability, including the MK3L Policy.

The MK3L policy is in accordance with the ISO 9001, ISO 14001 and OHSAS 18001 standards which are owned by the Company. In PT LAUTAN LUAS Tbk's MK3L policy, the Company is committed to:

1. Constant improvement of customer satisfaction, efforts to guarantee product quality and timely delivery, and human resource competency improvement by conducting training programs;
2. Adherence to relevant QHSE laws, regulations, and requirements in all product and service activities of PT LAUTAN LUAS Tbk;
3. Creating safe and healthy working conditions and workplace for employees to prevent work accidents and work-related illnesses;
4. Continuously making efforts to eliminate occupational hazards and minimize QHSE risks through consultations and employee participation in the implementation of QHSE Management System;
5. Preventing environmental pollution and protecting the environment;
6. Continuous improvement on QHSE Management and Performance.

The Company has 480 procedural and policy documents to carry out its operational activities, and it continuously updates these documents in accordance with applicable internal and external regulations.

With the help of the Risk Management and Internal Audit Unit, the compliance to the applicable policies and procedure has become the main concern of management line supervision. The Risk Management Department, along with management and all departments, branches and subsidiaries actively coordinate in conducting studies on various risks that affect the Company's business activities, including making risk mitigation.

PT LAUTAN LUAS Tbk memiliki perhatian terhadap 6 (enam) risiko utama, yaitu:

1. Risiko Keuangan
2. Risiko Eksternal
3. Risiko Hubungan dengan Pihak Eksternal
4. Risiko Teknologi
5. Risiko Operasional
6. Risiko Sumber Daya Manusia

Perseroan terus melakukan pemantauan terhadap Risiko Eksternal terkait perubahan-perubahan peraturan yang mempengaruhi Perseroan, termasuk peraturan terkait lingkungan hidup. Selain itu, Perseroan secara aktif mengakses situs resmi Kementerian Lingkungan Hidup, mengikuti sosialisasi peraturan-peraturan baru, menyesuaikan pembaharuan peraturan internal dengan peraturan eksternal baru, serta melakukan sosialisasi peraturan baru kepada seluruh karyawan PT LAUTAN LUAS Tbk.

Dalam proses pemantauan terhadap Risiko Hubungan dengan Pihak Eksternal, hubungan Perseroan dengan pemasok baik di dalam maupun di luar negeri serta hubungan Perseroan dengan pelanggan menjadi perhatian khusus.

Perseroan menyadari, sebagai perusahaan yang bergerak di bidang distribusi bahan kimia, pabrikan dan logistik, PT LAUTAN LUAS Tbk senantiasa terpapar risiko yang terkait dengan keselamatan kerja dan kesehatan karyawan, serta pencemaran lingkungan. Perseroan menaruh perhatian terhadap risiko-risiko tersebut karena dapat sangat berbahaya dan berpotensi mengganggu kelangsungan bisnis Perseroan. Oleh karenanya, Perseroan menjadikan Risiko Operasional sebagai salah satu pantauan utama. Perseroan telah memiliki akreditasi ISO 14001 untuk Sistem Manajemen Lingkungan dan OHSAS 18001 untuk Sistem Manajemen Keselamatan dan Kesehatan Kerja.

Perseroan melakukan penilaian terhadap 6 (enam) risiko utamanya dan hasilnya akan dilaporkan kepada unit-unit terkait, seperti Komite Audit, dan Dewan Komisaris.

Perseroan memiliki Departemen *Quality, Health, Safety and Environment* (QHSE) yang bertugas untuk membuat dan memastikan pelaksanaan implementasi Sistem Manajemen Kesehatan, Keselamatan Kerja dan Lingkungan agar selalu berjalan di Perseroan sesuai dengan Standarisasi ISO yang telah ditetapkan.

PT LAUTAN LUAS Tbk takes an interest in 6 (six) main risks, namely:

1. Financial Risk
2. External Risk
3. External Relationship Risk
4. Technology Risk
5. Operational Risk
6. Human Resource Risk

The Company continues to monitor External Risks related to regulatory changes affecting the Company, including environmental related regulations. In addition, the Company is actively accessing the official website of the Ministry of Environment, following the socialization of new regulations, adjusting internal regulatory updates with new external regulations, and disseminating new regulations to all employees of PT LAUTAN LUAS Tbk.

In the monitoring process of Relationship Risk with External Parties, the Company pays a particular attention to its relationship with both domestic and international suppliers, as well as its relationship with customers.

As a company engaged in the distribution of chemicals, manufacturing and logistics, PT LAUTAN LUAS Tbk is in fact constantly exposed to risks related to work safety and employee health, as well as environmental pollution. The Company pays attention to these risks since they can be very dangerous and have the potential to disrupt the Company's business continuity. Therefore, the Company continuously monitors the Operational Risk. PT LAUTAN LUAS Tbk has been accredited with ISO 14001 for Environmental Management Systems and OHSAS 18001 for Occupational Health and Safety Management Systems.

The Company assesses its 6 (six) main risks and the results will be reported to related units, such as the Audit Committee and the Board of Commissioners.

The Company entrusts Quality, Health, Safety and Environment (QHSE) Department with tasks of creating and ensuring the implementation of the Health, Safety and Environment Management System implementation so that it always runs in the Company in accordance with established ISO Standards.



Perseroan membentuk Unit Audit Internal untuk pelaksanaan kegiatan audit (*assurance*) dan konsultasi (*consulting*) yang independen dan objektif. Kegiatan audit dilakukan dengan berlandaskan risiko (*risk-based audit*) dengan mengacu kepada standar internasional dari Institute of Internal Auditors (IIA) dan the Committee of Sponsoring Organization of the Treadway Commission (COSO).

Unit Audit Internal menjalankan tugasnya secara langsung di bawah Presiden Direktur dan berkoordinasi secara erat dengan Komite Audit yang membantu Dewan Komisaris menjalankan fungsi pengawasan Perseroan.

Selama tahun 2020, Audit Internal mengkaji pengendalian internal pada beberapa departemen di kantor pusat serta beberapa anak perusahaan Perseroan berdasarkan program audit yang telah disusun, audit berbasis risiko, dan kepatuhan terhadap kebijakan dan prosedur.

Keberadaan Departemen Manajemen Risiko dan Unit Internal Audit berperan penting bagi pelaksanaan usaha yang sehat dan berkelanjutan, terutama bagi Perseroan untuk memastikan bahwa kegiatan Perusahaan dilaksanakan sesuai kebijakan dan prosedur Perusahaan yang berlaku.

The Company established an Internal Audit Unit to carry out independent and objective audit activities (*assurance*) and consulting. Audit activities are carried out on a risk-based audit basis with reference to international standards from the Institute of Internal Auditors (IIA) and the Committee of Sponsoring Organization of the Treadway Commission (COSO).

The Internal Audit Unit carries out its duties directly under the President Director and coordinates closely with the Audit Committee which assists the Board of Commissioners in carrying out the supervisory function of the Company.

During 2020, Internal Audit assessed internal control in several departments of the head office and the Company subsidiaries based on the approved audit programs, risk-based audits, and compliance to policies and procedures.

The Risk Management Department and the Internal Audit Unit play an important role in the implementation of a sound and sustainable business, especially for the Company to ensure that the Company's activities are carried out in accordance with applicable Company policies and procedures.

KOMPETENSI KEUANGAN BERKELANJUTAN

SUSTAINABLE FINANCE COMPETENCE

Direksi PT LAUTAN LUAS Tbk bersama pejabat tata kelola lainnya, serta pekerja yang ditunjuk telah mengikuti pendidikan, pelatihan maupun kegiatan lain sebagai bagian dari realisasi penerapan keuangan berkelanjutan dan terus akan meningkatkan kompetensi keuangan berkelanjutan di masa yang akan datang. Sepanjang 2020, Dewan Komisaris dan Direksi dengan dipandu oleh bagian Sekretaris Perusahaan dan Tim Bagian Hukum bersama-sama mengadakan pelatihan internal mengenai:

1. Sosialisasi POJK Nomor 17/POJK.04/2020 tentang Transaksi Material dan Perubahan Kegiatan Usaha;
2. Sosialisasi POJK Nomor 42/POJK.04/2020 tentang Transaksi Afiliasi dan Transaksi Benturan Kepentingan; dan
3. Sosialisasi Pemberlakuan Fasilitas Electronic General Meeting System KSEI (eASY.KSEI) Sebagai Mekanisme Pemberian Kuasa Secara Elektronik dalam Proses Penyelenggaraan RUPS bagi Penerbit Efek yang Merupakan Perusahaan Terbuka dan Sahamnya Disimpan dalam Penitipan Kolektif KSEI
4. Selain itu, Sekretaris Perusahaan juga telah mengikuti sosialisasi dan/atau seminar dari Asosiasi Emiten Indonesia (AEI) mengenai penyusunan Laporan Berkelanjutan (Sustainability Reporting) berdasarkan POJK No. 51/POJK.03/2017.

The Directors of PT LAUTAN LUAS Tbk and other governance officials, as well as appointed employees have attended education, training and other activities as part of the realization of the implementation of sustainable finance and will continue to improve the competence of sustainable finance in the future. Throughout 2020, guided by the Corporate Secretary and Legal Team, the Board of Commissioners and Directors jointly held internal training on:

1. Socialization of POJK No. 17/POJK.04/2020 concerning Material Transactions and Changes in Business Activities;
2. Socialization of POJK No. 42/POJK.04/2020 concerning Affiliated Transactions and Conflict of Interest Transactions; and
3. Socialization of the Implementation of the KSEI Electronic General Meeting System (eASY.KSEI) Facility as an Electronic Authorization Mechanism in the GMS Implementation Process for Securities Issuers who are Public Companies and their Shares are Saved in KSEI Collective Custody
4. In addition, the Corporate Secretary has also attended dissemination and/or seminars from the Indonesian Public Listed Companies Association (AEI) regarding the preparation of a Sustainability Reporting based on POJK No. 51/POJK.03/2017.



KODE ETIK PERUSAHAAN CORPORATE CODE OF ETHICS

Untuk meningkatkan kepatuhan kepada ketentuan internal maupun eksternal, Perseroan telah menyusun kode etik yang diberlakukan kepada seluruh pegawai pada setiap jenjang organisasi. Perseroan memiliki kode etik yang dinamakan Nilai-Nilai Dasar PT LAUTAN LUAS Tbk. Kode etik Perseroan ini berlaku bagi seluruh Dewan Komisaris, Direksi dan Karyawan Perseroan.

Perseroan melakukan sosialisasi Nilai-Nilai Dasar tersebut kepada Dewan Komisaris, Direksi serta Karyawan Perseroan untuk semua *level* melalui berbagai peraturan Perseroan, kebijakan dan pelatihan.

Karyawan yang terbukti melakukan penyimpangan dan pelanggaran terhadap ketentuan eksternal dan internal serta kode etik internal Perseroan akan diberikan sanksi tanpa terkecuali. Pelanggaran terhadap kode etik Perseroan akan berdampak pada pemberian surat peringatan hingga pemutusan hubungan kerja. Pada tahun 2020, tidak terdapat pelanggaran kode etik yang dilakukan oleh Karyawan Perseroan untuk semua level organisasi.

Selain itu, Perseroan juga menerapkan sistem pelaporan pelanggaran (*Whistleblowing System*) sebagai wadah bagi karyawan Perseroan maupun publik untuk mengemukakan pendapat atas penyimpangan-penyimpangan (pelecehan seksual, korupsi, kecurangan, tindakan tidak etis, dll.) yang kemungkinan diterima oleh Karyawan Perseroan ataupun publik. Selama tahun 2020, Perseroan tidak menerima pengaduan yang masuk.

POJK No. 51 terkait Keuangan Berkelanjutan merupakan salah satu peraturan eksternal yang mulai diterapkan di PT LAUTAN LUAS Tbk. Penerapan prinsip-prinsip keuangan berkelanjutan pada PT LAUTAN LUAS Tbk telah sejalan dengan strategi dan praktik bisnis Perseroan yang memperhatikan risiko sosial dan lingkungan serta diterapkan dengan berbagai standar Internasional (ISO). Penerapan prinsip-prinsip ini juga menghasilkan embrio bisnis baru yang berhubungan dengan kepedulian Perseroan terhadap kesehatan manusia dan penanganan limbah.

To improve compliance with internal and external regulations, the Company has compiled a code of conduct that applies to all employees at every level of the organization. The Company has a code of ethics called the Core Values of PT LAUTAN LUAS Tbk. The Company's code of ethics applies to all the Board of Commissioners, Directors and Employees of the Company.

The Company disseminates these Basic Values to the Board of Commissioners, Directors and Employees of the Company at all levels through various Company regulations, policies and training.

Employees who are proven to have committed deviations and violations of external and internal regulations as well as the Company's internal code of ethics will be sanctioned without exception. Violation of the Company's code of conduct will have an impact on issuing warning letters to termination of employment. In 2020, there were no violations of the code of ethics committed by Company employees at all levels of the organization.

In addition, the Company also implements a whistleblowing system as a forum for the Company's employees and the public to express opinions on irregularities (sexual harassment, corruption, fraud, unethical actions, etc.) that may beset the Company's employees or the public. During 2020, the Company did not receive incoming complaints.

PT LAUTAN LUAS Tbk started to implement POJK No. 51 related to Sustainable Finance as an external regulation. The implementation of sustainable finance principles at PT LAUTAN LUAS Tbk has been in line with the Company's strategy and business practices that pay attention to social and environmental risks and are implemented with various international standards (ISO). The application of these principles has also resulted in a new business fundamental that is related to the Company's concern for human health and waste management.







04

**KINERJA
KEBERLANJUTAN**
Sustainability Performance



ASPEK EKONOMI ECONOMIC ASPECT



Pada tahun 2020, PT LAUTAN LUAS Tbk secara keseluruhan menunjukkan kinerja ekonomi yang baik berkat dukungan kinerja operasional Perseroan dan afiliasi Perseroan. Kinerja yang baik ini membawa Perseroan menghasilkan laba bersih sebesar Rp75 miliar. Sementara itu, Perseroan berhasil membukukan total pendapatan tahun 2020 sebesar Rp5.592 miliar. Segmen Distribusi memberikan kontribusi sebesar 44,8% pada total pendapatan.

In 2020, PT LAUTAN LUAS Tbk generally showed good economic performance thanks to the support of the operational performance of the Company and the Company's affiliates. This good performance led the Company to generate a net profit of Rp75 billion. Meanwhile, the Company managed to record a total revenue for 2020 of Rp5,592 billion. The distribution segment gave the contribution of 44.8% of total revenue.

PROFIL PELANGGAN BERDASARKAN INDUSTRI: Customer Profile by Industry:

Industri Industry	Persentase (%) Percentage (%)	
	2020	2019
Makanan & Minuman Food & Beverage	22	15
Perawatan Pribadi & Rumah Tangga Personal & Homecare	9	10
Kimia Chemical	8	8

Industri Industry	Persentase (%) Percentage (%)	
	2020	2019
Plastik & Karet Plastic & Rubber	8	8
Pakan Ternak Animal Feed	8	6
Logam & Pertambangan Metal & Mining	5	3
Tekstil Textile	5	6
Pertanian Agriculture	5	9
Pulp & Kertas Pulp & Paper	4	4
Kaca & Keramik Glass & Ceramic	3	3
Coating Coating	2	2
Water Work Water Work	2	3
Kimia & Pupuk Chemical & Fertilizer	2	2
Fmcg Fmcg	1	1
Konstruksi Construction	1	1
Retail Retail	1	1
Minyak & Gas Oil & Gas	1	1
Lain-Lain Others	13	17

PERSENTASE PRODUK
Product Percentage

Sektor Sector	Persentase (%) Percentage (%)	
	2020	2019
Pemasok Terafiliasi Affiliated Supplier	7%	8%
20 Besar Pemasok Tidak Terafiliasi Top 20 Non-Affiliated Supplier	59%	57%
Pemasok Tidak Terafiliasi Lainnya Other Non-Affiliated Supplier	34%	35%



Sejak berdiri sebagai sebuah perusahaan, Perseroan telah melayani beragam pelanggan industri melalui 3 (tiga) segmen utama, yaitu Distribusi, Manufaktur, dan Pendukung & Jasa. Ketiga segmen tersebut bekerja secara sinergi, terintegrasi, dan berorientasi kepada pelanggan demi kemajuan Perseroan.

Pada tahun 2020, Perseroan membukukan Pendapatan Segmen Distribusi sebesar Rp2.503 miliar atau 44,8% dari total pendapatan, dengan presentase terbesar dari industri Makanan dan Minuman. Adapun pada tahun 2019, pendapatan Segmen Distribusi adalah sebesar Rp3.065 miliar.

Sementara itu, Perseroan membukukan Pendapatan Segmen Manufaktur sebesar Rp2.632 miliar atau 47.1% dari pendapatan total. Kontribusi segmen Manufaktur pada tahun 2019 sebesar Rp2.929 miliar.

Since its establishment as a company, the Company has served various industrial customers through 3 (three) main segments, namely Distribution, Manufacturing, and Support & Services. The three segments work in a synergic, integrated, and customer-oriented way for the advancement of the Company.

In 2020, the Company recorded Revenue from Distribution Segment of Rp2,503 billion or 44.8% of total revenue, with the largest percentage from the Food and Beverage industry. As for 2019, the revenue from the Distribution Segment was Rp3,065 billion.

Meanwhile, the Company posted a Manufacturing Segment Revenue of Rp2,632 billion or 47.1% of total revenue. The contribution of the Manufacturing segment in 2019 was Rp2,929 billion.

SEGMENT MANUFAKTUR MELAYANI BERBAGAI INDUSTRI, YAITU:

The industries served by the Manufacturing Segment are:

Industri
Industry

Pengolahan Air Minum & Industri, Pengolahan Air Limbah, Kertas, Deterjen, Kimia Konstruksi, Karet
Drinking & Industrial Water Treatment, Waste Water Treatment, Paper, Detergent, Construction Chemicals, Rubber

Alas Kaki, Kulit Sintentis, Insulasi
Footwear, Synthetic Leather, Insulations

Film & Flexible Packaging, Sheet & Thermoforming, Moulding & Injection, Otomotif, Green House, Mulch, Tarpaulin
Film & Flexible Packaging, Sheet & Thermoforming, Moulding & Injection, Automotive, Green House, Mulch, Tarpaulin

Pertanian
Agriculture

Pengolahan Air/Air Limbah Perkotaan & Industri, Kertas
Municipal & Industrial Water/Waste Water Treatment, Paper

Pupuk, Serat Rayon, MSG, Bleaching Earth, Baterai
Fertilizer, Synthetic Rayon, MSG, Bleaching Earth, Automotive Battery

Pelumas, Kosmetik
Lubricant, Cosmetics

Deterjen, Tekstil, Pulp & Kertas
Detergent, Textiles, Pulp & Paper

Keramik, Deterjen, Kertas, Foundry Construction Chemical
Ceramic Tiles, Detergent, Paper, Foundry, Construction Chemicals

Makanan, Pertambangan Emas, Kulit, Kertas, Tekstil, Pengolah Air Limbah
Food, Gold Mining, Leather, Paper, Textile, Waste Water Treatment

Agan Pembersih, Makanan, Farmasi, Pengolahan Air
Cleaning Agent, Food, Pharmaceutical, Water Treatment

Makanan, Minuman, Kertas, Sabun, Deterjen, Pelitur Kayu
Food, Beverage, Paper, Soap, Detergent, Wood Polish

SEGMENT MANUFAKTUR MELAYANI BERBAGAI INDUSTRI, YAITU:

The industries served by the Manufacturing Segment are:

Kopi 3in1, Minuman, Sup dan Krim, Gula-Gula, Susu, Biskuit dan Roti, Es Krim
3-in-1 Coffee, Beverage, Soup and Cream, Confectionery, Dairy, Biscuit and Bakery, Ice Cream

Tekstil
Textile

Lilin, Kertas, Korek Api, Particle Board/MDF, Krayon, Textile Printing/Sizing
Candle, Paper, Matches, Particle Board/MDF, Crayon, Textile Printing/Sizing

Perawatan Pribadi, Balsem
Personal Care, Balm

PVC Food Packaging, PVC Bottles, Pharmaceutical Packaging, Medical Hose, PVC Pipe, Garden Hose, Shoes Sale, Door Panel, dan Window Profile
PVC Food Packaging, PVC Bottles, Pharmaceutical Packaging, Medical Hose, PVC Pipe, Garden Hose, Shoes Sole, Door Panel, and Window Profile

Pada tahun 1995, guna menyediakan jasa dan solusi bagi pelanggan Perseroan di bidang industri *electroplating*, kulit, kertas, tekstil, dan pengolahan air, PT LAUTAN LUAS Tbk melebarkan sayap bisnis ke Segmen Pendukung dan Jasa dengan mendirikan PT Lautan Jasaindo. Lebih jauh, Perseroan menyertakan bisnis logistic *end-to-end* yang terintegrasi dan rantai pasok, solusi pengolahan air yang komprehensif, dan solusi teknologi informasi.

In 1995, to provide services and solutions for the Company's customers in the electroplating, leather, paper, textile and water treatment industries, PT LAUTAN LUAS Tbk expanded its business to the Support and Services Segments by establishing PT Lautan Jasaindo. Furthermore, the Company includes an integrated end-to-end logistics business and supply chain, comprehensive water treatment solutions, and information technology solutions.

Pada tahun 2020, Pendapatan Perseroan dari Segmen Pendukung dan Jasa adalah sebesar Rp458 miliar atau 8,2% dari pendapatan total. Adapun pendapatan Perseroan di segmen Pendukung dan Jasa pada 2019 sebesar Rp540 miliar.

In 2020, the Company's Revenue from Support and Service Segment was Rp458 billion or 8.2% of total revenue. The Company's revenue in the Support and Services segment in 2019 was Rp540 billion.

Ikhtisar Kinerja Ekonomi PT LAUTAN LUAS Tbk dalam 3 tahun terakhir disajikan dalam tabel berikut ini:

An overview of the economic performance of PT LAUTAN LUAS Tbk in the last 3 years is presented in the following table:

Kinerja Keuangan Financial Performance	Satuan Unit	2020	2019	2018
Nilai Pendapatan Total Total Revenue	Miliar Rupiah Billion Rupiah	5.592	6.535	7.076
Nilai Pendapatan Segmen Manufaktur Revenue from Manufacturing Segment	Miliar Rupiah Billion Rupiah	2.632	2.929	3.090
Nilai Pendapatan Segmen Distribusi Revenue from Distribution Segment	Miliar Rupiah Billion Rupiah	2.503	3.065	3.398
Nilai Pendapatan Segmen Pendukung dan Jasa Revenue from Support & Services Segment	Miliar Rupiah Billion Rupiah	458	540	589
Laba tahun berjalan yang dapat diatribusikan kepada Pemilik entitas induk Profit for the Year Attributable to Owners of the Parent Entity	Miliar Rupiah Billion Rupiah	75	181	200



ASPEK LINGKUNGAN ENVIRONMENTAL ASPECT

Lautan Luas Group menjadikan ISO 14001 sebagai standar penerapan sistem manajemen lingkungannya.

Tiap tahunnya, Lautan Luas Group mengalokasikan sejumlah dana untuk kegiatan pemantauan lingkungan hidup dan pengolahan limbah B3. Pada tahun 2020, biaya pembuangan limbah B3 dan Uji Lingkungan Hidup Lautan Luas Group sebesar Rp 4,6 miliar.

Komposisi limbah yang dihasilkan Lautan Luas Group adalah sebagai berikut:

Lautan Luas Group makes ISO 14001 the standard for implementing its environmental management system.

Annually, the Lautan Luas Group allocates funds for environmental monitoring and toxic and hazardous waste treatment activities. In 2020, the cost for toxic and hazardous waste disposal and the Lautan Luas Group Environmental Testing was Rp 4.6 billion.

The composition of waste generated by Lautan Luas Group is as follows:

Jenis Type	Satuan Unit	2020	2019
Limbah Domestik Domestic Waste	MT	594.61	22,678
Limbah B3 Toxic And Hazardous Waste	MT	1,669.33	1,695
Catridge Toner Bekas Used Catridge Toner	MT	0.04	0,008
Minyak Bekas Used Oil	MT	0	0,208
Sampah Kimia Chemical Waste	MT	24.19	0,934
Lampu TL Bekas Used TL Lamp	MT	0.27	0,031
Akumulator Bekas Used Accumulator	MT	1.59	0,232
Kemasan yang Terkontaminasi Contaminated Packaging	MT	7.77	0,2
Barang Terkontaminasi Contaminated Goods	MT	2.37	0,062
Baterai Bekas Used Battery	MT	0.29	0,02
Limbah Asam Sulfat Sulfamic Acid Waste	MT	2.32	1,1
Material Terkontaminasi Contaminated Material	MT	1.22	2,1
Limbah Cair Ex Lab Liquid Waste from The Laboratory	MT	30.07	0,9
Oli Bekas Used Lubricant	MT	5.93	0,48
Majun dan Sarung Bekas Terkontaminasi B3 Cotton Waste and Gloves Contaminated by Toxic and Hazardous Waste	MT	13.05	0,594
Asbes Bekas Used Asbestos	MT	0	2,76
Bola Lampu Bekas Used Light Bulb	MT	0	0,002

Jenis Type	Satuan Unit	2020	2019
Kemasan Terkontaminasi Termasuk Kemasan Bekas B3 Contaminated Packaging, Including Packaging For Toxic and Hazardous Material	MT	22.07	3,26
Sludge Produksi dan Ipal Production Sludge and Wastewater Treatment Plant (IPAL)	MT	375.98	0,424
Limbah Cair Lab Liquid Waste from the Laboratory	MT	0,48

Limbah cair salah satu anak perusahaan Perseroan dimanfaatkan warga untuk irigasi sawah mereka yang terdapat di belakang pabrik. Demi menjaga mutu limbah agar tidak membawa dampak negatif setelah dibuang ke kawasan warga sekitar, limbah cair itu terlebih dulu diolah di unit pengolahan limbah sebelum digunakan. Kemudian, limbah padatnya diberikan kepada pihak ketiga sebagai pupuk.

Seluruh lini usaha Lautan Luas Group telah mendapatkan sertifikasi dari Sistem Manajemen Lingkungan ISO:14001 dan Sistem Manajemen Kesehatan dan Keselamatan Kerja OHSAS 18001. Integrasi ISO:14001 dan OHSAS 18001 disebut sebagai Sistem Manajemen HSE (Health, Safety, and Environment), yang cakupannya meliputi pengelolaan bahaya, baik yang berdampak pada lingkungan maupun pada karyawan/pekerja.

Adanya Sertifikasi ISO:14001 menandakan bahwa PT LAUTAN LUAS Tbk melakukan proses produksi dan menghasilkan produk yang telah memenuhi komitmen terhadap lingkungan, terutama dalam upaya pemenuhan terhadap peraturan di bidang lingkungan, pencegahan pencemaran dan komitmen terhadap perbaikan berkelanjutan. Sertifikasi ISO:14001 juga menjadi bukti kelayakan organisasi, bisnis, dan fasilitas manufaktur dalam menunjukkan tanggung jawabnya terhadap lingkungan.

Demi mendukung keberlanjutan, Perseroan juga mengembangkan produk ramah lingkungan. Salah satu anak perusahaan Perseroan di bidang manufaktur mendukung program Go Green melalui pengembangan produknya yaitu Masterbatch OXO-BIODEGRADABLE yang merupakan jenis plastik yang lebih cepat terurai dibandingkan plastik normal. Perseroan juga memberlakukan prosedur Material Safety Data Sheet (MSDS) untuk setiap produk yang dijual. Prosedur ini menjadi acuan bagi pihak internal, pihak ketiga, dan pelanggan sehingga keamanan pelanggan lebih terjamin. Prosedur ini juga berfungsi untuk memantau dampak produk/jasa Perseroan berikut mitigasi risikonya.

The residents use liquid waste from one of the Company's subsidiaries for irrigation of their fields which are located behind the factory. In order to maintain the quality of the waste so as not to have a negative impact after it is disposed of in the area of the surrounding residents, the liquid waste is first processed in the sewage treatment unit before being used. After that, the solid waste is given to a third party as fertilizer.

All Lautan Luas Group lines of business have received certification from the ISO:14001 Environmental Management System and the OHSAS 18001 Occupational Health and Safety Management System. The integration of ISO:14001 and OHSAS 18001 is referred to as the HSE (Health, Safety, and Environment) Management System, which covers hazard management, both those that have an impact on the environment and on employees/workers.

The presence of ISO:14001 certification indicates that PT LAUTAN LUAS Tbk carries out a production process and produces products that meet its commitment to the environment, especially in an effort to comply with environmental regulations, prevention of pollution and commitment to sustainable improvement. ISO:14001 certification also proves the feasibility of organization, business and manufacturing facilities in demonstrating the Company's responsibility towards the environment.

In order to support sustainability, the Company also develops environmentally friendly products. One of the Company's subsidiaries in the manufacturing sector supports the Go Green program through product development, namely the OXO-BIODEGRADABLE Masterbatch, which is a type of plastic that decomposes faster than normal plastics. The Company also applies a Material Safety Data Sheet (MSDS) procedure for each sold product. This procedure is a reference for internal parties, third parties, and customers so that customer security is more guaranteed. This procedure also functions to monitor the impact of the Company's products/services and their risk mitigation.



Melalui prosedur Material Safety Data Sheet (MSDS), Perseroan berhasil memperoleh indeks kepuasan pelanggan atas produk/jasa PT LAUTAN LUAS Tbk rata-rata sebesar 88% dengan skala 4.4 dari 5 di semua aspek dan tidak ada produk yang ditarik kembali dari pasar. Selain itu, anak perusahaan memiliki inovasi masing-masing yang membantu Perseroan mencapai keberlanjutan dan mendukung komitmen ramah lingkungan.

Salah satu inovasi anak perusahaan Perseroan yang memanfaatkan teknologi baru semi-otomatis dalam kegiatan usahanya, yaitu produksi bubuk aluminium sulfat. Penggunaan teknologi baru semi-otomatis ini dapat meningkatkan efisiensi dan kualitas produk yang dihasilkan. Anak perusahaan Perseroan lainnya, yang memproduksi asam sulfat, memiliki mesin boiler yang menghasilkan uap dalam proses produksinya. Kelebihan uap yang dihasilkan dialirkan ke anak perusahaan lain untuk dimanfaatkan dalam proses produksi asam sulfat. Pemanfaatan uap ini gratis, sehingga membantu menghemat biaya produksi.

Lautan Luas Group terus berupaya mengembangkan berbagai inovasi pada alat-alat produksi demi menciptakan efisiensi, meningkatkan kualitas produk, dan mengurangi limbah. Tujuan akhir dari inovasi tersebut ialah mewujudkan lingkungan hidup yang lebih terjaga.

LINGKUNGAN INTERNAL

PT LAUTAN LUAS Tbk juga mendukung upaya pemerintah dalam pelestarian lingkungan hidup melalui berbagai kegiatan internal Perseroan, antara lain:

1. Sejak tahun 2017 sampai saat ini, Perseroan memafaatkan air daur ulang untuk menyiram tanaman yang ada di area kantor.
2. Perseroan memberlakukan kebijakan penghematan energi di Kantor Pusat dan cabang yaitu memadamkan listrik selama satu jam pada jam istirahat (pukul 12 sampai dengan 1 siang). Sementara itu Perseroan memberlakukan kebijakan mematikan lampu saat ruangan tidak digunakan di pabrik.
3. Berbagai kampanye lingkungan dilakukan, di antaranya ialah pemasangan poster-poster di beberapa titik-titik strategis di area kantor. Poster tersebut berisi materi edukasi mengenai kebijakan Life Cycle Perspective di lingkungan kerja dan Pemilahan Sampah Berdasarkan Warna Wadah Sampah. Sarana kebersihan juga disediakan yaitu berupa wadah sampah dengan warna-warna berbeda di area kantor, termasuk di depan lift.

Through the Material Safety Data Sheet (MSDS) procedure, the Company succeeded in obtaining a customer satisfaction index for PT LAUTAN LUAS Tbk's products/services an average of 88% with a scale of 4.4 out of 5 in all aspects and no product was withdrawn from the market. In addition, the subsidiaries have their respective innovations that help the Company achieve sustainability and support its environmental friendly commitment.

One of the innovations is the Company's subsidiary which utilizes new semi-automatic technology in its business activities, namely the production of aluminum sulfate powder. The use of this new semi-automatic technology can improve the efficiency and quality of the resulting product. Another subsidiary of the Company, which produces sulfuric acid, has a boiler machine that generates steam in its production process. The excess steam generated is flown to other subsidiaries to be used in the production process of sulfuric acid. Utilization of steam is free, thus helping to save production costs.

Lautan Luas Group continues to strive to develop various innovations in production tools in order to create efficiency, improve product quality, and reduce waste. The ultimate goal of innovation is to create a more sustainable environment.

INTERNAL ENVIRONMENT

PT LAUTAN LUAS Tbk also supports the government's efforts in preserving the environment through various internal activities of the Company, including:

1. Since 2017 up to present, the Company has utilized recycled water to water plants in the office area.
2. The Company enforces an energy saving policy at the Head Office and branch offices, namely turning off electricity for one hour during lunch break (12 to 1 pm). Meanwhile, the Company enforces a policy of turning off the lights when the room is not in use in the factory.
3. Various environmental campaigns are carried out in the form of placing posters at several strategic points in the office area. The poster contains educational material regarding the Life Cycle Perspective policy in the work environment and Waste Sorting by Bin Color policies. Cleaning facilities are also provided, namely garbage containers with different colors for waste sorting in the office area, including in front of the elevator.

- | | |
|--|--|
| <p>4. Perseroan mengajak karyawan untuk menggunakan 1 lembar tisu saja setiap kali mencuci tangan di toilet agar dapat mengurangi penggunaan tisu.</p> <p>5. Sebagai wujud dukungan pada program pemerintah dan kepedulian Perseroan terhadap pengurangan penggunaan plastik, PT LAUTAN LUAS Tbk mulai membagikan tumbler secara gratis kepada karyawan Kantor Pusat.</p> <p>6. Beberapa anak perusahaan Perseroan (PT Dunia Kimia Utama, PT Indonesian Acids Industry, PT Liku Telaga dan PT Mahkota Indonesia) juga membagikan 871 tumbler secara gratis kepada seluruh karyawannya pada bulan Januari 2020.</p> | <p>4. The Company encourages employees to use only 1 sheet of tissue every time they wash their hands in the toilet in order to reduce the use of tissue.</p> <p>5. As a form of support for government programs and the Company's concern for reducing plastic use, PT LAUTAN LUAS Tbk start distributed tumblers for free to the employees in Head Office.</p> <p>6. Some of the Company's subsidiaries (PT Dunia Kimia Utama, PT Indonesian Acids Industry, PT Liku Telaga and PT Mahkota Indonesia) also distributed 871 tumblers for free to all their employees in January 2020.</p> |
|--|--|

LINGKUNGAN EKSTERNAL

Lautan Luas Group menyelenggarakan berbagai kegiatan lingkungan hidup di sekitar wilayah operasional Perseroan. Adapun beberapa kegiatan lingkungan hidup tersebut antara lain:

Pemberian tong sampah untuk warga Hegar Asri, Cikarang Pusat. Bantuan ini diberikan untuk mengajak masyarakat sekitar akan pentingnya menjaga kebersihan lingkungan dengan membuang sampah pada tempatnya.

Melakukan diskusi dan memberikan refreshment edukasi tentang cara pengelolaan sampah yang baik kepada ibu-ibu warga Kampung Kadu Tangerang sekitar salah satu pabrik beroperasi.

Bantuan penyemprotan disinfektan dan pemberian handsanitizer di area Desa Sukomulyo. Dalam upaya mengurangi penyebaran COVID-19 di area lingkungan sekitar, Perseroan melakukan penyemprotan disinfektan di tempat fasilitas umum sekitar.

Melakukan fogging untuk nyamuk demam berdarah di lingkungan sekitar pabrik, Desa Kadu Tangerang

PT LAUTAN LUAS Tbk terus menjaga komitmennya untuk keberlanjutan lingkungan dengan mengembangkan dan menerapkan kebijakan yang berfokus ke isu tersebut seperti keberlanjutan sumber daya, pencegahan polusi, mitigasi perubahan iklim, dan minimalisasi dampak lingkungan.

EXTERNAL ENVIRONMENT

Lautan Luas Group organizes various environmental activities around the Company's operational areas. The environmental activities include:

Providing trash cans for residents of Hegar Asri, Central Cikarang. This assistance aims to invite the surrounding community to the importance of maintaining a clean environment by disposing of garbage properly.

Discussing and providing refreshment education to female participants of Kadu Village Tangerang located around one of operational factories on how to manage trash properly.

Assistance in spraying disinfectants and providing handsanitzers in the Sukomulyo Village area. In an effort to reduce the spread of COVID-19 in the surrounding area, the Company has sprayed disinfectants in surrounding public facilities.

Performing dengue fever mosquito fogging in Kadu Village, Tangerang which is located around the factory.

PT LAUTAN LUAS Tbk continues to maintain its commitment to environmental sustainability by developing and implementing policies that focus on these issues such as resource sustainability, pollution prevention, climate change mitigation, and environmental impact minimization.



ASPEK SOSIAL SOCIAL ASPECT

KARYAWAN LAUTAN LUAS GROUP

Perseroan yang berorientasi pada keberlanjutan tidak hanya memberikan nilai tambah bagi publik, investor, dan pelanggan, tetapi juga bagi karyawannya.

Perseroan sangat menyadari bahwa sumber daya manusia pilihan yang profesional, berkualitas, berdedikasi tinggi, dan mumpuni di bidangnya sangat diperlukan agar kegiatan operasional berjalan secara berkelanjutan. Sumber daya manusia yang dimaksud tentunya akan memberikan kontribusi terbaiknya di perusahaan yang tidak hanya memberikan keuntungan finansial kepada mereka, tetapi juga memiliki kepedulian terhadap aspek lingkungan dan sosial.

Karenanya, PT LAUTAN LUAS Tbk berkomitmen untuk menciptakan lingkungan kerja yang suportif dan apresiatif terhadap para karyawan dalam mencapai tujuan tim. Perseroan terus berfokus pada pengembangan manusia demi terciptanya tingkat kinerja tim yang optimal.

Jumlah karyawan Kantor Pusat PT LAUTAN LUAS Tbk adalah sebanyak 550 orang, yang terdiri dari 99,99% karyawan tetap. Mayoritas karyawan, yaitu 359 orang atau 65,27% dari total karyawan, mengenyam pendidikan S1. Karyawan Kantor Pusat paling banyak berada di rentang usia 25-30 tahun, yaitu sebanyak 122 orang atau 22,18% dari total jumlah karyawan.

DATA KANTOR PUSAT PT LAUTAN LUAS TBK PT LAUTAN LUAS Tbk Head Office Data

Komposisi Karyawan Berdasarkan Status Kepegawaian Employee Composition by Employment Status	2020	2019
Karyawan Tetap Permanent Employees	549	576
Karyawan Kontrak Contract Employees	1	7
Jumlah Total	550	583

Komposisi Karyawan Berdasarkan Pendidikan Employee Composition by Education	2020	2019
S3 Doctoral Degree	2	2
S2 Master's Degree	29	30

LAUTAN LUAS GROUP EMPLOYEES

The Company that is oriented towards sustainability does not only provides added value for the public, investors and customers, but also for its employees.

The Company is very aware that professional, high-quality, highly dedicated and qualified human resources are needed in order for running the operational activities in a sustainable manner. The human resources will certainly give their best contribution in a company that not only provides financial benefits to them, but also has concern for environmental and social aspects.

Therefore, PT LAUTAN LUAS Tbk is committed to establishing a supportive and appreciative work environment for employees in achieving the team goals. The Company continues to focus on human development in order to create an optimal level of team performance.

The total of employees at the Head Office of PT LAUTAN LUAS Tbk is 550 people, which consists of 99.99% permanent employees. The majority of employees, namely 359 people or 65.27% of the total employees, have an undergraduate education. Most Head Office employees are in the age range of 25-30 years, which 122 people or 22.18% of the total employees.

Komposisi Karyawan Berdasarkan Pendidikan <i>Employee Composition by Education</i>	2020	2019
S1 Bachelor's Degree	359	380
Diploma Associate Degree	49	53
Sekolah Menengah Atas Senior High School	99	105
Sekolah Menengah Pertama Junior High School	10	10
Sekolah Dasar Elementary School	2	3
Jumlah Total	550	583

Komposisi Karyawan Berdasarkan Jabatan <i>Employee Composition by Job Title</i>	2020	2019
Executive Manager	23	24
Senior Manager	36	39
Junior Manager	71	71
Supervisor	33	32
Officer	156	164
Staf Staff	181	202
Non Staf Non-Staff	50	51
Jumlah Total	550	583

Komposisi Karyawan Berdasarkan Usia (tahun) <i>Employee Composition by Age (years old)</i>	2020	2019
< 25	27	40
25–30	122	131
30–35	103	116
35–40	101	99
40–45	72	79
45–50	65	69
> 50	60	49
Jumlah Total	550	583



Lautan Luas Group terus berupaya agar karyawan dapat bekerja secara sehat dan produktif. Untuk itu, Lautan Luas Group melakukan upaya-upaya pengelolaan lingkungan kerja dan gaya hidup yang sehat sebagai berikut:

1. Penyediaan makan siang bagi karyawan pabrik setiap hari;
2. Pemberian susu setiap minggu kepada karyawan pabrik, dalam rangka menjaga kesehatan karyawan;
3. Penyediaan fasilitas sarana dan prasarana olahraga untuk mendukung hobi dan minat karyawan di luar rutinitas kerja. Beberapa kegiatan olahraga bagi kesehatan karyawan yaitu:
 - a. Lautan Luas Futsal Club (Jakarta)
Lautan Luas Futsal Club tidak melakukan kegiatan sepanjang tahun 2020 akibat pandemi COVID-19. Kelanjutan Cup yang diadakan antar perusahaan ditunda sampai dengan Pemerintah mengumumkan keadaan sudah aman.
 - b. Lautan Luas Runners (Jakarta)
Selama pandemi 2020, klub masih aktif mengadakan *challenge* setiap semester yang diikuti oleh kurang lebih 35 orang per semester dari *group* Lautan Luas yang terdiri dari seluruh lapisan karyawan mulai dari Direktur sampai dengan staf. Total km berlari di tahun 2020 adalah sepanjang 28.000 km.
 - c. Lautan Luas Smash (Jakarta)
Lautan Luas Smash tidak mengadakan kegiatan sejak bulan April 2020. Sampai dengan akhir bulan Maret 2020, Lautan Luas Smash masih mengadakan latihan rutin setiap Jumat, 1 minggu sekali.
 - d. Lautan Luas Warriors (Jakarta)
Lautan Luas Warriors tidak mengadakan kegiatan sejak bulan Februari 2020.
 - e. Lautan Luas Zumba (Jakarta)
Sampai dengan Februari 2020, Lautan Luas Zumba masih mengadakan kegiatan Zumba rutin dan mengadakan *trial class* untuk karyawan. Selama pandemi, anggota grup aktif dalam komunitas virtual di dalam internal Lautan Luas.
 - f. Lautan Luas Yoga (Jakarta)
Lautan Luas Yoga tidak mengadakan kegiatan selama pandemi dan anggota grup aktif dalam komunitas virtual di dalam internal Lautan Luas.
 - g. Lautan Luas Badminton (Bandung)
Seluruh kegiatan Lautan Luas Badminton (Bandung) vakum selama pandemi. Sebagian besar kegiatan olah raga anggota klub beralih ke kegiatan bersepeda dengan tetap menerapkan protokol kesehatan ketat.
 - h. Lautan Luas Yoga (Bandung)
Lautan Luas Yoga mengadakan kegiatan rutin sebanyak seminggu sekali untuk para anggotanya.

Lautan Luas Group continues to strive so that employees can work healthily and productively. To that end, Lautan Luas Group makes efforts to manage a healthy work environment and lifestyle as follows:

1. Providing lunch for factory employees every day;
2. Giving milk every week to factory employees, in order to maintain employee health;
3. Providing sports facilities and infrastructure to support employee hobbies and interests outside of work routines. Some sports activities for employee health, namely:
 - a. Lautan Luas Futsal Club (Jakarta)
Lautan Luas Futsal Club did not carry out activities throughout 2020 due to the COVID-19 pandemic. The continuation of the inter-companies Cup tournament was postponed until the Government announced that the situation is safe.
 - b. Lautan Luas Runners (Jakarta)
During the 2020 pandemic, the club was still actively holding challenges every semester which was attended by approximately 35 people per semester from the Lautan Luas group which consists of all layers of employees from Directors to staff. Total km of running in 2020 was 28,000 km.
 - c. Lautan Luas Smash (Jakarta)
Lautan Luas Smash did not hold activities starting from April 2020. As of the end of March 2020, Lautan Luas Smash was still holding routine exercises every Friday, once a week.
 - d. Lautan Luas Warriors (Jakarta)
Lautan Luas Warriors did not hold any activities from February 2020.
 - e. Lautan Luas Zumba (Jakarta)
As of February 2020, Lautan Luas Zumba was still holding routine Zumba activities and holding trial classes for employees. During the pandemic, group members were actively involved in virtual communities in Lautan Luas.
 - f. Lautan Luas Yoga (Jakarta)
Lautan Luas Yoga did not hold any activities during the pandemic and group members were actively involved in virtual communities in Lautan Luas.
 - g. Lautan Luas Badminton (Bandung)
All activities of Lautan Luas Badminton (Bandung) have been postponed during the pandemic. Most of the club members' sporting activities have shifted to cycling while adhering to strict health protocols.
 - h. Lautan Luas Yoga (Bandung)
Lautan Luas Yoga holds routine activities once a week for its members.

- | | |
|---|--|
| <ul style="list-style-type: none"> i. Lautan Luas Badminton (Semarang)
Lautan Luas Badminton mengadakan kegiatan rutin sebanyak seminggu sekali untuk para anggotanya. j. Lautan Luas Futsal (Surabaya)
Lautan Luas Futsal di Surabaya tidak mengadakan kegiatan latihan atau pertandingan apapun selama tahun 2020 akibat pandemi COVID-19. k. Lautan Luas Bulu Tangkis (Surabaya)
Lautan Luas Bulu Tangkis Surabaya tidak mengadakan kegiatan latihan atau pertandingan apapun selama tahun 2020 akibat pandemi COVID-19. l. Komunitas Hidroponik
Komunitas Hidroponik memulai sesi <i>sharing</i> di LTL Fair pada April 2020 dari LTL Bandung dan LTL Jakarta. Komunitas ini berkembang menjadi 40 orang dari seluruh cabang Lautan Luas dan diwadahi juga oleh portal internal Lautan Luas untuk berbagi <i>how to, tips and trick</i> dalam merawat tanaman hidroponik yang baik dan benar. m. Komunitas Memasak,
Komunitas Memasak dibentuk pada bulan Oktober 2020. Pembentukan Komunitas Memasak bermula dari sub forum di dalam internal portal Lautan Luas. Kegiatan komunitas ini hampir sama dengan komunitas hidroponik, yaitu berisi <i>how to, tips and trick</i> memasak. Selain itu, Komunitas Memasak juga secara rutin berbagi resep-resep keluarga. | <ul style="list-style-type: none"> i. Lautan Luas Badminton (Semarang)
Lautan Luas Badminton holds routine activities once a week for its members. j. Lautan Luas Futsal (Surabaya)
Lautan Luas Futsal in Surabaya did not hold any training activities or matches during 2020 due to the COVID-19 pandemic. k. Lautan Luas Bulu Tangkis (Surabaya)
Lautan Luas Bulu Tangkis in Surabaya did not hold any training activities or matches during 2020 due to the COVID-19 pandemic. l. Hydroponic Community
The Hydroponic Community started a sharing session at the LTL Fair in April 2020 from LTL Bandung and LTL Jakarta. This community has developed, and organized 40 people from all Lautan Luas branches and is also accommodated by the Lautan Luas internal portal to share how to, tips and tricks in how to properly care for hydroponic plants. m. Cooking Community
Cooking Community was established in October 2020. The Cooking community was initiated from the sub-forum within the Lautan Luas internal portal. This community activity is almost the same as the hydroponic community, which contains how to, tips and tricks in cooking. In addition, the Cooking Community regularly shares family recipes. |
| <ul style="list-style-type: none"> 4. Penyediaan klinik kesehatan dan ruang laktasi di lingkungan kerja Lautan Luas Group; 5. Pemberian fasilitas jaminan atau asuransi kesehatan kepada setiap karyawan Lautan Luas Group. | <ul style="list-style-type: none"> 4. Providing health clinics and lactation rooms in the Lautan Luas Group workplaces; 5. Providing health insurance or insurance facilities to every employee of the Lautan Luas Group. |

Perseroan juga menyediakan ruang ibadah di lingkungan kerja Lautan Luas Group agar para karyawan dapat menjalankan ibadah dengan aman dan nyaman.

The Company also provides prayer rooms in the Lautan Luas Group work environment so that employees can pray safely and comfortably.

PT LAUTAN LUAS Tbk memberikan remunerasi kepada para karyawan dengan nominal di atas UMR dan bersaing dengan perusahaan sejenis. Kebijakan remunerasi tersebut merupakan bentuk penghargaan Perseroan terhadap karyawan atas kontribusi mereka di Perseroan. Remunerasi diberikan berupa gaji, tunjangan, dan bonus.

PT LAUTAN LUAS Tbk provides remuneration to employees with a nominal above the UMR and competes with similar companies. The remuneration policy is a form of the Company's appreciation to employees for their contribution to the Company. Remuneration is given in the form of salaries, allowances and bonuses.

Perseroan juga memiliki Program Kepemilikan Mobil yang diperuntukkan bagi karyawan yang memiliki tanggung jawab tertentu serta mewakili Perseroan dalam berurusan dengan para pemangku kepentingan. Program Kepemilikan Mobil juga diberikan kepada karyawan yang telah bekerja di Perseroan selama masa kerja tertentu.

The Company also has a Car Ownership Program which is intended for employees who have certain responsibilities and represent the Company in dealing with stakeholders. The Car Ownership Program is also given to employees who have worked for the Company during a certain period of service.



Perseroan juga memperhatikan karyawan yang memasuki masa pensiun dengan mengikutsertakan mereka ke dalam program pensiun nasional Jamsostek. Upaya ini dilakukan agar dapat membantu para karyawan dalam mempersiapkan dan merencanakan kehidupan purna bakti. Lebih lanjut, Perseroan memberikan penghargaan khusus bagi karyawan dengan masa kerja panjang di Lautan Luas Group, yaitu para karyawan berusia di atas 55 tahun yang masih aktif bekerja dan berkarya, baik di tingkat jabatan terendah hingga manajemen tertinggi.

Dalam hal perekrutan dan pengembangan karyawan, Perseroan memberikan kesempatan kerja yang setara kepada laki-laki dan perempuan.

Demi meningkatkan kompetensi karyawan agar mereka dapat memberikan kontribusi terbaiknya di Perseroan, PT LAUTAN LUAS Tbk menyelenggarakan berbagai kegiatan pelatihan dan pendidikan. Sepanjang tahun 2020, Perseroan menyelenggarakan pelatihan yang meliputi Modul Dasar Umum, Pengembangan Diri, Kepemimpinan & Manajemen, Penjualan & Pemasaran, Kelas Khusus, serta Modul Terkait ISO dan HSE. Pelatihan-pelatihan tersebut dihadiri oleh karyawan dari berbagai tingkat jabatan, mulai dari staf hingga Departemen Head.

The Company also pays attention to employees entering the retirement period by enrolling them in the Jamsostek national pension program. These efforts are made in order to assist employees in preparing and planning for their pension life. Furthermore, the Company provides special awards for employees with long working tenure at the Lautan Luas Group, namely employees over the age of 55 who are still actively working, both at the lowest position level to the highest management level.

In terms of recruiting and developing employees, the Company provides equal work opportunities for men and women.

In order to improve the competence of employees so that they can give their best contribution to the Company, PT LAUTAN LUAS Tbk organizes various training and educational activities. Throughout 2020, the Company held training covering General Basic Modules, Personal Development, Leadership & Management, Sales & Marketing, Special Classes, and Modules Related to ISO and HSE. These training activities were attended by employees from various levels of positions, ranging from staff to Department Heads.

DAFTAR MODUL-MODUL PELATIHAN TAHUN 2020 DALAM KURIKULUM INTI LAUTAN LUAS

List of 2020 Training Modules in Lautan Luas Core Curriculum

No.	Jenis Pelatihan	Tujuan Pelatihan	Level Jabatan yang mengikuti Pelatihan					
			Staff	Officer	Supervisor	Manajer	Senior Manager	Department Head
Modul-Modul Dasar Umum Basic Modules								
1	Core Values & Orientation Program	Memahami value/nilai yang dimiliki oleh Lautan Luas	√	√	√	√	√	
2	Understanding DISC	Memplajari gambaran kepribadian diri via DISC	√	√	√			
Modul-Modul Pengembangan Diri Personal Development Modules								
1	Presentation Skills	Memahami teknik dan <i>mindset</i> presentasi yang baik	√	√	√	√		
2	Time Management	Memahami cara manajemen waktu, prioritas dan kapasitas	√	√	√			
3	Effective Communication	Memahami cara menyamakan persepsi, berbicara dan mendengar secara efektif	√	√	√			

DAFTAR MODUL-MODUL PELATIHAN TAHUN 2020 DALAM KURIKULUM INTI LAUTAN LUAS

List of 2020 Training Modules in Lautan Luas Core Curriculum

No.	Jenis Pelatihan	Tujuan Pelatihan	Level Jabatan yang mengikuti Pelatihan					
			Staff	Officer	Supervisor	Manajer	Senior Manager	Department Head
4	Wining Attitude	membangun pribadi dengansikap seorang pemenang	√	√	√			
5	Together Everyone Achieves Miracle	Meningkatkan <i>mindset</i> kerjasama dan sinergi	√	√	√			
6	Customer Service Excellence	Memahami teknik-teknik dan cara membrikan servis yang luar bias pada Customer internal dan Eksternal	√	√	√			
7	Business Writing	emahami cara menulis surat dan email secara forma dalam konteks bisnis	√	√				
8	Stress Management	Mempelajari cara manajemen stress harian di kantor	√	√	√			
9	Beautify Your Presentaton	Mempelajari cara membuat PowerPoint yang <i>visually engaging</i>	√	√	√	√	√	
10	Emotional Intelligence	Memahami cara untk memanage emosi dalam interaksi dengan orang lain	√	√	√	√	√	
11	Excel	Mempelajari cara menggunakan Msc Excel untuk produktivitas kerja	√	√	√	√	√	
12	MBTI	Mempelajari gambarn kepribadian diri via MBTI	*pecial request class. Only for those who needed ad invited					
Modul-Modul Kepemimpinan dan Manajemen Leadership and Management Modules								
1	Competence Based Interview	Memahami teknik melakukan wawancara dan menggali data			√	√	√	
2	Leadership 101	Memahami ipe dan gaya kepemimpinan			√	√	√	
3	Action Centred Leadership	Memahami Gaya Kepemimpinan menurut John Adair			√	√	√	
4	Leaders Who Empower	Memahami cara memberikan training <i>coaching internal</i>			√	√	√	
5	Advanced DISC	Memaami DISC lebih dalam			√	√	√	
6	Superior Effectiveness	Mempelajari Kunci menjai Superior yang efektif			√			
7	Quality Control Circle	Mengejar perbaikan kerja yang berkelanjutan	√	√	√	√		
8	Root Cause Analysis	Memhami teknik mencari akar permasalahan dan penyelesaian masalah	√	√	√	√		



DAFTAR MODUL-MODUL PELATIHAN TAHUN 2020 DALAM KURIKULUM INTI LAUTAN LUAS

List of 2020 Training Modules in Lautan Luas Core Curriculum

No.	Jenis Pelatihan	Tujuan Pelatihan	Level Jabatan yang mengikuti Pelatihan					
			Staff	Officer	Supervisor	Manajer	Senior Manager	Department Head
Modul-Modul Penjualan Sales and Marketing Modules								
1	Marketing 101	Memberikan pengetahuan dasar bagi tim sales dan marketing	√	√	√	√		
2	Marketing 201	Memberikan pengetahuan lanjutan bagi tim sales dan marketing		√	√	√	√	
3	Customer Focused Sellig	Membangun cara berjualan yang berfokus pada pelanggan		√	√	√	√	
4	Value Added Negotiation	Mampu melakukan negosiasi dengan pelanggan		√	√	√		
Kelas Khusus Special Class								
1	Strategic usiness Planning	Memperlengkapi peserta dengan kemampuan dan keahlian membuat perencanaan strategi bisnis						√
2	Poject Management	Memberikan pemahaman dan kemampuan peserta training untuk melakukan project secara efektif						√
3	Financial Analysis	Meningkatkan pemahaman dan kemampuan pserta dalam melakukan analisis finansial perusahaan	√	√	√	√	√	√
Modul-Modul Mengenai ISO dan HSE ISO and HSE Related Modules								
1	HSE - APD	Memberikan pemahaman dan pengetahuan terkait APD dan kegunaannya	√	√	√	√		
2	HSE - Basic Safety	Memberikan pemahamn dan pengetahuan terkait dasr-dasar K3	√	√	√	√		
3	HSE - Chemical Handling	Memberikan pemahaman dan pengetahuan terkait penanganan bahan kimia	√	√	√	√		
4	HSE - Ergonomi	Memberikan pemahaman dan pengetahuan terkait ergonomi	√	√	√	√		
5	HSE - HIRA	Memberikan pemahaman dan pengetahuan terkait bahaya dan risiko K3	√	√	√	√		
6	HSE - ISO awarness	Memberikan pemahaman dan pengetahuan terkait ISO dan Implementasinya	√	√	√	√		

DAFTAR MODUL-MODUL PELATIHAN TAHUN 2020 DALAM KURIKULUM INTI LAUTAN LUAS

List of 2020 Training Modules in Lautan Luas Core Curriculum

No.	Jenis Pelatihan	Tujuan Pelatihan	Level Jabatan yang mengikuti Pelatihan					
			Staff	Officer	Supervisor	Manajer	Senior Manager	Department Head
7	HSE - Waste Management	Memberikan pemahaman dan pengetahuan terkait penanganan limbah bahan kimia	√	√	√	√		
8	Defensive Driving Training	Memberikan pemahaman terkait mengendarai mobil secara teori dan praktek	√	√	√	√	√	√
9	Internal Auditor ISO 45001	Meningkatkan pengetahuan dan menjadiauditor ISO 45001 dalam implementasi K3	√	√	√	√	√	√
10	Lead Auditor ISO 45001	Meningkatkan pengetahuan dan menjadi lead auditor ISO 45001 dalam implementasi K3			√			
11	Teknisi K3 Listrik	Meningkatkan kemampuan dan keterampilan K3 di tempat kerja	√					
12	Petugas Kebakaran Kelas C	Mempersiapkan personil menjadi regu penanggulangan kebakaran	√					
13	Document Control	Memahami pengendalian P4D dokumen (pembuatan, perubahan, pendistribusian, dan pemusnahan)	√					
14	Investigasi Insiden	Memahami konsep, prinsip, teknik dan analisa kecelakaan kerja	√					
15	Industrial Hygiene - HIMA	Memberikan pengetahuan dan melaksanakan program kerja higiene	√					

Berikut ini adalah tabel jumlah peserta, kuantitas, dan dana pelatihan selama tahun 2020:

The following is a table of the total participants, quantity, and training funds for 2020:

Kegiatan Pelatihan dan Pendidikan Lautan Luas Lautan Luas Training and Education Activities	2020	2019
Jumlah Peserta (Orang) Total Participants (Person)	9.865	4.155
Kuantitas Pelatihan (Orang-Hari) Quantity of Training (Man-Day)	5.410	7.035
Jumlah Dana Pelatihan (Rp Juta) Total Fund for Training (IDR Mn)	692	2.676



KESELAMATAN KERJA

Lautan Luas Group mengacu pada standar internasional dan sertifikat OHSAS 18001:2007 untuk keselamatan kerja karyawan. Ke depannya, Lautan Luas Group akan melakukan perpindahan sistem manajemen, dari OHSAS 18001:2007 ke ISO 45001:2018.

Berkaitan dengan keselamatan karyawan, Jika ada karyawan yang terkena dampak musibah seperti banjir, Perseroan juga memberikan bantuan berupa santunan uang tunai, sembako, akomodasi, dan perlengkapan kebersihan sesuai kriteria Perseroan.

HSE REWARD

Perseroan turut membangun tingkat kesadaran para karyawan mengenai SMK3L (Sistem Manajemen Kesehatan, Keselamatan Kerja dan Lingkungan) melalui Program HSE Reward. HSE Reward ini menjadi sarana karyawan Perseroan untuk memberikan masukan berupa saran, pendapat dan laporan *near-miss* terkait K3L di area Perseroan.

Program HSE Reward dilaksanakan setiap bulan. Setiap masukan yang diterima dari karyawan ke Tim QHSE Perseroan akan ditampung, dipilih dan ditindaklanjuti untuk meningkatkan kinerja Sistem Manajemen K3L di mana salah satu tujuannya adalah mengurangi risiko terjadinya kecelakaan kerja dan pencemaran lingkungan di Perseroan. Kemudian, Perseroan akan mengumumkan saran atau laporan terpilih ke seluruh karyawan Perseroan sebagai apresiasi bagi karyawan yang bersangkutan atas masukan yang telah diberikan. Perseroan juga memberikan apresiasi material kepada karyawan yang bersangkutan.

Selain Program HSE Reward, Perseroan juga melibatkan para karyawannya untuk menjadi Petugas P3K dan Petugas Pemadam Kebakaran yang bertugas di setiap lantai. Karyawan diberikan pelatihan dan sertifikasi, antara lain mengenai prosedur penanganan pertama dalam keadaan darurat, memadamkan api, dan melakukan evakuasi agar mereka siap membantu Petugas P3K dan Petugas Pemadam Kebakaran yang telah ada apabila sewaktu-waktu terjadi keadaan darurat.

HSE WEEK

HSE Week merupakan program yang dilakukan oleh anak perusahaan Perseroan. HSE Week dilaksanakan setiap satu tahun sekali, bersamaan dengan pelaksanaan bulan

WORK SAFETY

Lautan Luas Group refers to international standards and the OHSAS 18001: 2007 certificate for employee safety. In the future, Lautan Luas Group will make a management system shift, from OHSAS 18001:2007 to ISO 45001:2018.

With regard to employee safety, if there are employees who are affected by a disaster such as a flood, the Company also provides assistance in the form of cash compensation, basic necessities, accommodation and cleaning equipment according to the Company's criteria.

HSE REWARD

The Company also builds the level of awareness of employees regarding SMK3L (Health, Safety and Environment Management Systems) through the HSE Reward Program. This HSE Reward is a means for the Company's employees to provide input in the form of suggestions, opinions and near-miss reports related to K3L in the Company's areas.

The HSE Reward Program is held every month. Every input received from employees to the QHSE Team of the Company will be accommodated, selected and acted upon to improve the performance of the K3L Management System where one of the goals is to reduce the risk of work accidents and environmental pollution in the Company. Then, the Company will announce selected suggestions or reports to all employees of the Company as an appreciation for the employees for the input that has been given. The Company also provides material appreciation to the employees.

In addition to the HSE Reward Program, the Company also involves its employees to become First Aid Officers and Firefighters on each floor. Employees are given training and certification, among others regarding procedures for first handling in an emergency, extinguishing fires, and carrying out evacuations so that they are ready to assist the existing First Aid Officers and Firefighters in the event of an emergency.

HSE WEEK

HSE Week is a program conducted by the Company's subsidiaries. HSE Week is held once a year, in conjunction with the implementation of the National Occupational Health

K3 Nasional setiap tahun. Tema HSE Week selalu berbeda setiap tahun. Tema ditentukan oleh Tim HSE Kantor Pusat Lautan Luas. Kegiatan yang dilakukan dalam HSE Week adalah *talkshow* dan *games* yang sesuai tema terpilih.

Lautan Luas Group juga memperhatikan kesehatan karyawannya. Salah satu bentuk kepedulian itu adalah dengan penyelenggaraan tes kesehatan untuk seluruh karyawan yang dilakukan satu tahun sekali. Selain itu, Perseroan memfasilitasi karyawan yang ingin berkonsultasi mengenai hasil tes kesehatan mereka dengan menyediakan dokter.

MASYARAKAT BERSAMA LAUTAN LUAS GROUP

A. KEBIJAKAN DAN STRATEGI KEGIATAN SOSIAL

Lautan Luas ikut berperan aktif meningkatkan taraf kehidupan sosial sebagai wujud dari penerapan Tujuan Pembangunan Berkelanjutan (TPB) Indonesia. Kebijakan ini dilaksanakan melalui berbagai kegiatan sosial yang bermanfaat bagi komunitas sekitar, Perseroan, dan masyarakat pada umumnya.

Sepanjang tahun 2020, Perseroan baik secara mandiri maupun bekerja sama dengan lembaga non-profit melakukan berbagai kegiatan Tanggung Jawab Sosial di berbagai kota di Indonesia. Fokus pelaksanaan tanggung jawab sosial tidak hanya terpaku pada pembangunan sarana dan prasarana, namun juga kegiatan-kegiatan yang bertujuan mengembangkan kehidupan masyarakat menjadi lebih baik.

2020 menandai tahun yang penuh tantangan. Pandemi COVID-19 memberikan dampak kepada semua sektor kehidupan masyarakat.

Sebagai wujud kepedulian dan tanggung jawab, Perseroan tetap melaksanakan berbagai kegiatan sosial melalui empat pilar kegiatan sosial perusahaan dengan tujuan untuk membantu dan memberikan dampak positif terhadap lingkungan, karyawan, konsumen, pemegang saham dan khususnya kepada masyarakat sekitar tempat kami beroperasi.

Lautan Luas melaksanakan kegiatan Tanggung Jawab Sosial dan Lingkungan (TJSL) di tingkat grup dan anak perusahaan.

and Safety (K3) month every year. The HSE Week theme is always different every year. The theme is determined by the HSE Team of the Lautan Luas Head Office. Activities carried out in HSE Week are talk shows and games that match the selected theme.

Lautan Luas Group also pays attention to the health of its employees. One form of concern is the provision of medical tests for all employees which are conducted once a year. In addition, the Company facilitates employees who wish to consult about their medical test results by providing a doctor.

COMMUNITIES WITH LAUTAN LUAS GROUP

A. SOCIAL ACTIVITY POLICIES AND STRATEGIES

Lautan Luas plays an active role in improving social standards as a manifestation of the implementation of Indonesia's Sustainable Development Goals (TPB). This policy is implemented through various social activities that benefit the surrounding community, the Company, and society in general.

Throughout 2020, independently and collaboratively with non-profit organizations, the Company carried out Social Responsibility activities in various cities in Indonesia. The implementation of social responsibility focuses not only on building facilities and infrastructure, but also on activities aimed at developing better people's lives.

2020 marks a year full of challenges. The COVID-19 pandemic has an impact on all sectors of people's lives.

As a form of concern and responsibility, the Company continues to carry out various social activities through the four pillars of corporate social activities with the aim of helping and having a positive impact on the environment, employees, consumers, shareholders and especially to the surrounding communities where we operate.

Lautan Luas carries out Social and Environmental Responsibility (TJSL) activities at the group and subsidiaries.



B. KEGIATAN SOSIAL LAUTAN LUAS GROUP

PILAR PEMBERDAYAAN KOMUNITAS

Perseroan bekerja sama dengan Habitat for Humanity Indonesia sebagai sebuah lembaga non profit dalam melakukan kegiatan tanggung jawab sosial di Jakarta Timur, Tangerang Banten, dan Gresik Jawa Timur.

Pelaksanaan program ini bertujuan untuk meningkatkan kualitas hidup masyarakat dan mewujudkan hubungan yang lebih kuat antara Perseroan, masyarakat dan pemerintah.

- **Jakarta Timur**
Perseroan membuat program sanitasi yang layak untuk warga Rawa Terate Jakarta Timur berupa pengadaan tangki septik komunal sebanyak 4 unit dan 2 unit toilet umum. Perseroan berharap bahwa pembangunan fasilitas umum ini dapat mengurangi pencemaran dan mewujudkan lingkungan yang bersih dan sehat. Selain membangun fasilitas umum, Perseroan juga memberikan pelatihan mengenai Sanitasi dan kebersihan lingkungan kepada 100 warga di sekitar lokasi. Program ini masih berjalan hingga tahun 2021.
- **Desa Kadu Tangerang, Banten**
Perseroan membangun saluran pembuangan air, memberikan bantuan 4 (empat) unit sepeda motor pengangkut sampah.

Perseroan juga membekali masyarakat dengan pelatihan pengolahan sampah dan penguatan komite sampah. Program ini merupakan kontribusi aktif Perseroan untuk meningkatkan kesejahteraan dan membantu masyarakat mewujudkan hidup yang lebih sehat.

Untuk melatih keterampilan warga sekitar Desa Kadu, Perseroan juga memberikan alat mesin jahit yang diharapkan dengan adanya keterampilan menjahit, dapat tercipta peluang usaha untuk warga yang membutuhkan.

PILAR PENDIDIKAN

Pendidikan merupakan salah satu bagian yang terpenting untuk masyarakat. Kehadiran pendidikan yang layak akan menciptakan masyarakat yang berkualitas dan kaya akan ilmu pengetahuan. Mengingat pentingnya pendidikan sejak usia dini, Perseroan melaksanakan program pembangunan sekolah PAUD.

B. LAUTAN LUAS GROUP SOCIAL ACTIVITIES

COMMUNITY EMPOWERMENT

The Company collaborates with Habitat for Humanity Indonesia as a non-profit organization in carrying out social responsibility activities in East Jakarta, Tangerang Banten, and Gresik, East Java.

The implementation of this program aims to improve the quality of life of the community and promote a stronger relationship between the Company, the community and the government.

- **East Jakarta**
The Company initiated a proper sanitation program for residents of Rawa Terate, East Jakarta, in the form of procuring 4 units of communal septic tanks and 2 units of public toilets. The Company expects that the construction of these public facilities can reduce pollution and create a clean and healthy environment. In addition, the Company also provides training on sanitation and environmental cleanliness to 100 residents around the location. This program is taking place until 2021.
- **Kadu Village, Tangerang, Banten**
The Company builds a water drainage channel, and provides assistance for 4 (four) units of motorbikes for garbage collection.

The Company also provides the community with training in waste management and strengthening the waste committee. This program is an active contribution of the Company to improve welfare and help people to live a healthier life.

The Company seeks to hone the community's skills in Kadu Village by providing sewing machines. Sewing skill is expected to create business opportunity for residents in need.

EDUCATION

Education is one of the most important parts for society. The presence of proper education will create a quality and knowledge-rich society. Considering the importance of education from an early age, the Company is implementing a PAUD school construction program.

Menjalinkan kerja sama dengan Happy Hearts Indonesia, sebuah lembaga non profit di bidang pendidikan, Perseroan telah membangun TK Islam Al Falaah di desa Pulau Semambu, Ogan Ilir Palembang berupa 2 ruang kelas belajar lengkap dengan furnitur, mainan dalam ruangan, taman bermain dan juga toilet yang selesai dibangun dan diresmikan di tahun 2020 dengan tetap melaksanakan protokol kesehatan. Pada saat ini TK Islam Al Falaah memiliki 28 siswa dengan 5 orang pengajar.

Perseroan memberikan kontribusinya pada kegiatan penggalangan dana Back to School Charity Golf Tournament yang juga diselenggarakan oleh Yayasan Happy Hearts Indonesia. Hasil penggalangan dana dari acara ini digunakan untuk membangun sekolah PAUD Buah Hati di Malaka, Timor.

Pandemi COVID-19 telah membatasi proses belajar mengajar, termasuk di daerah Malaka Timor yang sangat terbatas akan akses data untuk belajar *online*. Dengan diselesaikannya pembangunan PAUD Buah Hati, anak-anak di sekolah tersebut dapat terus melakukan aktifitas belajarnya dengan mengikuti protokol kesehatan yang ditentukan.

Pemberian Beasiswa serta perlengkapan alat tulis sekolah diberikan kepada anak perusahaan Perseroan guna mendukung kegiatan belajar mengajar bagi sekitar 100 anak-anak yang membutuhkan sekitar lingkungan pabrik.

PILAR PENGEMBANGAN MATA PENCAHARIAN

Pandemi COVID-19 memberikan dampak bagi seluruh aspek kehidupan masyarakat, di antaranya dalam bidang kesehatan dan ekonomi. Alhasil, masyarakat dan pelaku usaha mikro yang terdampak langsung oleh pandemi ini mengalami penurunan ataupun kehilangan pendapatan.

Perseroan berupaya untuk membantu meringankan dampak tersebut melalui kolaborasi bersama anak usahanya PT Lautan Natural Krimerindo (LNK) dengan salah satu produknya FiberCreme dan yayasan Habitat for Humanity Indonesia melalui pelatihan Kewirausahaan di Tengah Pandemi COVID-19. Pelatihan yang diajarkan meliputi pelatihan usaha makanan dan minuman bagi masyarakat dan pelaku usaha mikro terdampak pandemi.

Seluruh tahapan pelatihan dari pendaftaran, seleksi peserta dan pelatihan kewirausahaan tersebut diadakan secara daring.

Collaborating with Happy Hearts Indonesia, a non-profit organization in the field of education, the Company has set up Al Falaah Islamic Kindergarten in Pulau Semambu village, Ogan Ilir Palembang consisting of 2 study classrooms equipped with furniture, indoor toys, playground and completed toilets which are finished and inaugurated in 2020 while still implementing health protocols. At this time, Al Falaah Islamic Kindergarten has 28 students with 5 teachers.

The Company contributed to the fundraising activities, namely Back to School Charity Golf Tournament which was also organized by the Happy Hearts Indonesia Foundation. The fundraising proceeds from this event were used to build Buah Hati Early Childhood Education and Development (ECED) in Malaka, Timor.

The COVID-19 pandemic has limited the teaching and learning process, not to mention the Malaka Timor which has very limited access to data for online learning. With the completion of Buah Hati ECED, the children at the school can continue to carry out their learning activities by following the prescribed health protocols.

Scholarships and school stationery supplies were given to the Company's subsidiaries to support teaching and learning activities for around 100 children in need around the factory.

LIVELIHOOD DEVELOPMENT

The COVID-19 pandemic has an impact on all aspects of people's lives, including the health and economic aspects. As a result, the community and micro business actors who were directly affected by this pandemic experienced a decrease or loss of income.

The Company seeks to help alleviate this impact by collaborating with its subsidiary PT Lautan Natural Krimerindo (LNK) whose one of its products FiberCreme, and the Habitat for Humanity Indonesia foundation through Entrepreneurship training in the middle of the COVID-19 Pandemic. The training includes food and beverage business training for communities and micro-entrepreneurs affected by the pandemic.

All stages of training from registration, participant selection and entrepreneurship training are held online.



Pelatihan diikuti oleh 200 orang peserta terpilih dari Jabodetabek, Surabaya dan Yogyakarta. Peserta mengikuti berbagai pelatihan seperti memasak dan teknik fotografi makanan dari FiberCreme serta pemasaran masakan dan minuman di jejaring *online* melalui mitra GrabFood.

Setiap peserta mendapatkan bantuan pembelian bahan baku dan pulsa untuk mendukung kegiatan ini. Pelatihan juga diharapkan menjadi modal dan inspirasi bagi peserta yang terdampak pandemi untuk dapat memproduksi makanan yang enak dan sehat dengan bahan yang sederhana.

Perseroan berharap bahwa pelatihan kewirausahaan ini tidak hanya dapat menolong masyarakat untuk bertahan di masa pandemi, namun juga menjadi bekal bagi mereka untuk berjuang secara mandiri dan memenuhi kebutuhan hidup sebagai wirausaha yang dapat mendukung kesejahteraan keluarga.

PILAR KEGIATAN SOSIAL LAINNYA

- **Tempat Singgah Pejuang Medis COVID-19**
Perseroan berkomitmen untuk turut mengurangi dan memutus mata penyebaran COVID-19 dengan mendukung perjuangan para tenaga medis melawan COVID-19. Hal tersebut diwujudkan dengan berpartisipasi dalam kegiatan Tempat Singgah Pejuang Medis yang diselenggarakan oleh yayasan Habitat for Humanity Indonesia.

Bantuan yang diberikan berupa penyediaan 2 ruang kamar selama 30 hari khusus untuk tenaga medis di rumah sakit daerah Jakarta dan Surabaya. Perseroan berharap dengan bantuan yang diberikan, para pejuang medis tetap sehat dan dapat memberikan pelayanan medis secara maksimal kepada pasien COVID-19.

- **Peringatan Hari Down Syndrome Dunia**
Dalam memperingati hari Peduli Down Syndrome Dunia 2020, Perseroan berpartisipasi dalam kegiatan seminar "Pola Asuh dan Pendidikan Positif Meningkatkan Kualitas ADS dan Keluarga" yang diadakan oleh POTADS (Persatuan Orangtua Anak dengan Down Syndrome). *Down syndrome* merupakan kondisi

The training was attended by 200 selected participants from Jabodetabek, Surabaya and Yogyakarta. Participants took part in various training activities, such as cooking and food photography techniques from FiberCreme as well as marketing of food and beverages on online networks through GrabFood partners.

Each participant gets assistance in purchasing raw materials and internet data to support this activity. It is also expected that the training will become capital and inspiration for participants affected by the pandemic to be able to produce delicious and healthy food with simple ingredients.

The Company expects that this entrepreneurship training would not only help the community to survive during the pandemic, but also provide them with provisions to fight independently and fulfill their daily needs as entrepreneurs who can support family welfare.

OTHER SOCIAL ACTIVITIES

- **Shelter for COVID-19 Medical Personnel**
The Company is committed to helping reduce and break the spread of COVID-19 by supporting the medical personnel against COVID-19. The commitment is manifested through the participation of the Company in providing Shelters for Medical Personnel organized by the Habitat for Humanity Indonesia foundation.

The assistance provided 2 rooms for 30 days specifically for medical personnel in Jakarta and Surabaya area hospitals. The Company hopes that with the assistance, medical personnel would remain healthy and can provide maximum medical services to COVID-19 patients.

- **World Down Syndrome Day Commemoration**
In commemoration of the World Down Syndrome Care Day 2020, the Company participated in the seminar "Parenting and Positive Education Improving the Quality of ADS and Families" held by POTADS (Parents Association of Children with Down Syndrome). Down syndrome is a genetic disorder experienced by

kelainan genetik yang dialami oleh anak berkebutuhan khusus. Penatalaksanaan tumbuh kembang anak dengan *down syndrom* harus dilakukan dengan khusus agar anak dapat tumbuh dan berkembang dengan baik. Seminar yang dihadiri lebih dari 100 peserta ini telah memberikan manfaat bagi para orang tua sehingga mereka menyadari akan pentingnya membangun sikap yang positif untuk mengoptimalkan tumbuh kembang anak *Down Syndrome*.

- Yayasan Rumah Rachel
Perseroan mendukung yayasan Rumah Rachel dalam bentuk pengadaan *office equipment* dan kebutuhan lainnya untuk menunjang operasional yayasan dalam memberikan asuhan paliatif kepada anak-anak penderita HIV AIDS terutama dari latar belakang kurang mampu.
- Bantuan Perbaikan Pompa Air
Perseroan memberikan bantuan perbaikan pompa air bagi warga Kecamatan Manyar Gresik. Dengan perbaikan pompa air tersebut, masyarakat mendapatkan air bersih dari fasilitas umum yang tersedia untuk keperluan hidup sehari-hari.

Berbagai bantuan keagamaan, pemberian sembako dan bantuan lainnya yang terkait dengan kebutuhan lingkungan sekitar juga dilakukan oleh beberapa anak perusahaan Perseroan guna membantu meningkatkan kesejahteraan masyarakat sekitar.

DANA

Selama tahun 2020, Perseroan dan group telah mengalokasikan dana sekitar Rp2,38 miliar untuk berbagai kegiatan tanggung jawab sosial perusahaan dan berkontribusi dalam peningkatan kesejahteraan masyarakat.

Setiap program tanggung jawab sosial perusahaan yang dijalankan oleh Perseroan merupakan kegiatan-kegiatan yang memberikan dampak positif serta mengurangi risiko sosial dan lingkungan Perseroan.

children with special needs. Management of growth and development of children with Down syndrome must be done specifically so that children can grow and develop properly. Attended by more than 100 participants, the seminar has provided benefits for parents so that they realize the importance of building a positive attitude to optimize the development of children with Down Syndrome.

- Rumah Rachel Foundation
The Company supports the Rumah Rachel foundation in the form of procuring office equipment and other necessities to support the foundation's operations in providing palliative care to children with HIV AIDS, especially those from underprivileged backgrounds.
- Water Pump Repair Assistance
The Company provides assistance to repair water pumps for residents of Manyar Gresik District. With the repair of the water pump, the community will get clean water from public facilities available for their daily needs.

To provide assistance to the surrounding community's welfare, some of the Company's subsidiaries provided religious assistance, food staples and other assistance to fulfill the community's needs.

FUND

Throughout 2020, the Company and group has allocated fund of Rp2.38 billion for various corporate social responsibility and contributed in the improvement of the community welfare.

Each of the Company's corporate social responsibility programs hopefully provides positive impact that would reduce the Company's social and environmental risks.





05

LAMPIRAN

Appendix



LEMBAR UMPAN BALIK FEEDBACK SHEET

Terima kasih telah membaca Laporan Keberlanjutan PT LAUTAN LUAS Tbk 2020. Guna meningkatkan kinerja keberlanjutan PT LAUTAN LUAS Tbk dan agar dapat memberikan yang terbaik bagi pemangku kepentingan, kami mengharapkan umpan balik atas Laporan ini:

PROFIL ANDA

Nama (bila berkenan):

Pekerjaan:

Nama Lembaga/Perusahaan:

Golongan Pemangku Kepentingan:

- Pelanggan
- Karyawan
- Pemegang Saham
- Mitra Kerja
- Media Massa
- Masyarakat
- lain-lain, mohon sebutkan:

Mohon pilih jawaban yang paling sesuai:

1. Laporan ini sudah menggambarkan aspek keberlanjutan bagi Perseroan
 - Sangat Setuju
 - Setuju
 - Netral
 - Tidak Setuju
 - Sangat Tidak Setuju
2. Laporan ini sudah menggambarkan informasi positif dan informasi negatif Perseroan
 - Sangat Setuju
 - Setuju
 - Netral
 - Tidak Setuju
 - Sangat Tidak Setuju
3. Laporan ini sudah memenuhi kebutuhan informasi bagi Anda
 - Sangat Setuju
 - Setuju
 - Netral
 - Tidak Setuju
 - Sangat Tidak Setuju
4. Laporan ini mudah dimengerti
 - Sangat Setuju
 - Setuju
 - Netral
 - Tidak Setuju
 - Sangat Tidak Setuju

Thank you for reading the Sustainability Report of PT LAUTAN LUAS Tbk 2020. To improve the Company's sustainability performance and deliver the best to our stakeholders, we are seeking your feedback on this Report:

YOUR PROFILE

Name (optional):

Occupation:

Name of Institution/Company:

Type of Stakeholder:

- Customers
- Employees
- Shareholders
- Business Partners
- Mass Media
- Public
- Other, please specify:

Choose the most appropriate answer:

1. This Report reflects the Company's sustainability aspect
 - Strongly Agree
 - Agree
 - Neutral
 - Disagree
 - Strongly Disagree
2. This Report reflects both positive and negative information about the Company
 - Strongly Agree
 - Agree
 - Neutral
 - Disagree
 - Strongly Disagree
3. This Report contains the information you need
 - Strongly Agree
 - Agree
 - Neutral
 - Disagree
 - Strongly Disagree
4. This Report is easy to understand
 - Strongly Agree
 - Agree
 - Neutral
 - Disagree
 - Strongly Disagree

5. Laporan ini menarik

- Sangat Setuju
- Setuju
- Netral
- Tidak Setuju
- Sangat Tidak Setuju

5. This Report is interesting

- Strongly Agree
- Agree
- Neutral
- Disagree
- Strongly Disagree

Mohon berkenan mengisi:

Laporan Keberlanjutan PT LAUTAN LUAS Tbk terdiri dari bagian:

1. Membangun Keberlanjutan
2. Profil PT LAUTAN LUAS Tbk
3. Tata Kelola Keberlanjutan
4. Kinerja Keberlanjutan

Please fill out:

The Sustainability Report of PT LAUTAN LUAS Tbk consists of the following parts:

1. Promoting Sustainability
2. PT LAUTAN LUAS Tbk Profile
3. Sustainability Governance
4. Sustainability Performance

Bagian laporan mana yang paling menarik bagi Anda:

Part of this Report you find most interesting:

.....
.....

Bagian laporan mana yang kurang menarik bagi Anda:

Part of this Report you find least interesting:

.....
.....

Mohon berikan saran/usul/komentar Anda atas laporan ini:

Please write your suggestion/recommendation/comment about this Report:

.....
.....

Mohon agar formulir ini dikirimkan kembali kepada:

PT LAUTAN LUAS Tbk

Graha Indramas

Jl. AIP II K. S. Tubun Raya No. 77

Jakarta 11410, Indonesia

Tel.: +62 21 8066 0777

E-mail: info@lautan-luas.com

Situs: www.lautan-luas.com

Please send back this form to:

PT LAUTAN LUAS Tbk

Graha Indramas

Jl. AIP II K. S. Tubun Raya No. 77

Jakarta 11410, Indonesia

Phone: +62 21 8066 0777

E-mail: info@lautan-luas.com

Website: www.lautan-luas.com



REFERENSI SILANG POJK 51/POJK.03/2017

CROSS REFERENCE POJK 51/POJK.03/2017

PT LAUTAN LUAS Tbk merupakan perusahaan yang bergerak di bidang manufaktur dan distribusi bahan kimia dasar dan khusus yang terintegrasi. Penyajian referensi di bawah ini bertujuan hanya untuk mengindikasikan pengungkapan informasi berdasarkan Peraturan Otoritas Jasa Keuangan No. 51 tentang Penerapan Keuangan Berkelanjutan bagi Lembaga Jasa Keuangan, Emiten, dan Perusahaan Publik untuk halhal yang relevan, bukan sebagai kewajiban pemenuhan terhadap peraturan dimaksud.

PT LAUTAN LUAS Tbk is a company engaged in the integrated manufacturing and distribution of basic and specialty chemical industry. The reference presented below is intended only to indicate disclosure of information based on Financial Services Authority Regulation No. 51 on the Implementation of Sustainable Finance for Financial Service Companies, Issuers and Public Companies for relevant matters, not as a fulfillment of the aforementioned regulatory obligation.

No.	Deskripsi	Halaman Page	Description
1	Penjelasan Strategi Keberlanjutan	6-7	Sustainability Strategy Report
2	Ikhtisar Kinerja Aspek Keberlanjutan	12-13	Sustainability Performance Highlights
	Aspek Ekonomi		Economic Aspect
	Kuantitas produksi atau jasa yang dijual		Quantity of products or services sold
	Pendapatan atau penjualan		Revenue or sales
	Laba atau rugi bersih		Net profit or loss
	Produk ramah lingkungan		Eco-friendly products
	Pelibatan pihak lokal yang berkaitan dengan proses bisnis keberlanjutan		Engagement of local stakeholders in sustainable business processes
	Aspek Lingkungan Hidup		Environmental Aspect
	Penggunaan energi (antara lain listrik dan air)		Energy consumption (such as electricity and water)
	Pengurangan emisi yang dihasilkan		Emission reduction
	Pengurangan limbah dan efluen		Waste and effluent reduction
	Pelestarian keanekaragaman hayati	Tidak dilaporkan Not reported	Biodiversity conservation
	Uraian mengenai dampak positif dan negatif dari penerapan keberlanjutan bagi masyarakat dan lingkungan	6-11	Description of positive and negative impacts of sustainability on communities and the environment

No.	Deskripsi	Halaman Page	Description
3	<p>Profil Singkat</p> <hr/> <p>Visi, Misi, dan Nilai Keberlanjutan Perusahaan</p> <hr/> <p>Nama, alamat, nomor telepon, nomor faksimile, alamat surat elektronik (e-mail), dan situs/web LJK, Emiten, dan Perusahaan Publik, serta kantor cabang dan/atau kantor perwakilan</p> <hr/> <p>Skala Usaha, meliputi:</p> <hr/> <p>Total aset atau kapitalisasi aset dan total kewajiban</p> <hr/> <p>Informasi mengenai karyawan</p> <hr/> <p>Persentase kepemilikan saham (publik dan pemerintahan)</p> <hr/> <p>Wilayah operasi</p> <hr/> <p>Penjelasan singkat mengenai produk, layanan, dan kegiatan usaha yang dijalankan</p> <hr/> <p>Keanggotaan pada asosiasi</p> <hr/> <p>Perubahan signifikan, antara lain terkait dengan penutupan atau pembukaan cabang, dan struktur kepemilikan</p>	32-53	<p>Brief Profile</p> <hr/> <p>Vision, Mission, and Sustainability Values of the Company</p> <hr/> <p>Name, address, phone number, fax number, e-mail address, website address of Financial Services Companies, Issuers, and Public Companies, and branch and/or representative offices</p> <hr/> <p>Business Size, which includes:</p> <hr/> <p>Total assets or asset capitalization and total obligations</p> <hr/> <p>Information on employees</p> <hr/> <p>Percentage of share ownership (public and governmental)</p> <hr/> <p>Area of operations</p> <hr/> <p>Short explanation of products, services, and business activities</p> <hr/> <p>Association Memberships</p> <hr/> <p>Significant changes, including those related to the closure or opening of branches, and structure of ownership</p>



No.	Deskripsi	Halaman Page	Description
4	<p>Penjelasan Direksi memuat:</p> <p>Kebijakan untuk merespon tantangan dalam pemenuhan strategi keberlanjutan, paling sedikit meliputi:</p> <p>Penjelasan nilai keberlanjutan bagi Perusahaan</p> <p>Penjelasan respons Perusahaan terhadap isu terkait penerapan keberlanjutan</p> <p>Penjelasan komitmen pimpinan LJK, Emiten, dan Perusahaan Publik dalam pencapaian penerapan keberlanjutan</p> <p>Pencapaian kinerja penerapan keberlanjutan</p> <p>Tantangan pencapaian kinerja penerapan berkelanjutan</p> <p>Penerapan berkelanjutan</p> <p>Pencapaian kinerja penerapan keberlanjutan (ekonomi, sosial dan lingkungan hidup) dibandingkan dengan target</p> <p>Penjelasan prestasi dan tantangan termasuk peristiwa penting selama periode pelaporan (bagi LJK yang diwajibkan membuat Rencana Aksi Berkelanjutan)</p> <p>Strategi pencapaian target</p> <p>Pengelolaan risiko atas penerapan keberlanjutan terkait aspek ekonomi, sosial, dan lingkungan hidup</p> <p>Pemanfaatan peluang dan prospek usaha</p> <p>Penjelasan situasi eksternal ekonomi, sosial dan lingkungan hidup yang berpotensi mempengaruhi LJK, Emiten, dan Perusahaan Publik</p>	6-11	<p>Board of Directors' Report, which includes:</p> <p>Policy on responding to challenges and the fulfillment of sustainability strategy, which at least contains:</p> <p>Description of Company's view on the value of sustainability</p> <p>Description of Company's response on various issues regarding sustainability implementation</p> <p>Description of the commitment of the management of the Financial Services Companies, Issuers, and Public Companies in achieving sustainability implementation</p> <p>Performance achievement of sustainability implementation</p> <p>Challenges in the performance achievement of sustainability implementation</p> <p>Sustainability implementation</p> <p>Performance achievement in sustainability implementation (economic, social, and environmental) compared to the set target</p> <p>Explanation on accomplishments and challenges, including key events during the reporting period (for Financial Services Companies obligated to prepare Sustainability Action Plans)</p> <p>Strategy in target achievement</p> <p>Risk management on sustainability implementation in relation to economic, social, and environmental aspects</p> <p>Utilization of business opportunities and prospects</p> <p>Description of external economic, social, and environmental conditions which potentially impact Financial Services Companies, Issuers, and Public Companies</p>

No.	Deskripsi	Halaman Page	Description
5	Tata kelola keberlanjutan	56-63	Sustainability governance
	Uraian mengenai tugas bagi Direksi dan Dewan Komisaris, pegawai, pejabat dan/atau unit kerja yang menjadi penanggung jawab penerapan Keuangan Berkelanjutan		Description of the tasks of the Board of Directors and Commissioners, employees, officers, and/or business units responsible for the implementation of Sustainable Finance
	Penjelasan mengenai pengembangan kompetensi yang dilaksanakan terhadap anggota Direksi, anggota Dewan Komisaris, pegawai, pejabat dan/atau unit kerja yang menjadi penanggung jawab penerapan keberlanjutan		Description of the competency development conducted on the Board of Directors, members of the Board of Commissioners, employees, officers, and/or business units responsible for the implementation of sustainability
	Penjelasan mengenai prosedur LJK, Emiten dan Perusahaan Publik dalam mengidentifikasi, mengukur, memantau, dan mengendalikan risiko atas penerapan keberlanjutan terkait aspek ekonomi, sosial, dan lingkungan hidup, termasuk peran Direksi dan Dewan Komisaris dalam mengelola, melakukan telaah berkala, dan meninjau efektivitas proses manajemen risiko LJK, Emiten dan Perusahaan Publik		Explanation of the procedures carried out by Financial Services Companies, Issuers, and Public Companies for identifying, assessing, monitoring, and controlling risks of sustainability implementation in relation to economic, social, and environmental aspects, including the roles of Boards of Directors and Commissioners in managing, conducting periodic reviews, and reviewing the effectiveness of the risk management of the Financial Services Companies, Issuers, and Public Companies
	Penjelasan mengenai pemangku kepentingan, yang meliputi:	Tidak dilaporkan Not reported	Explanation of the stakeholders, which includes:
Keterlibatan pemangku kepentingan berdasarkan hasil penilaian (assessment) Manajemen, RUPS, surat keputusan atau lainnya		Stakeholders' involvement based on the assessment of the Management, GMS, decision letter, or others	
Pendekatan yang digunakan LJK, Emiten dan Perusahaan Publik dalam melibatkan pemangku kepentingan dalam penerapan keberlanjutan, antara lain dalam bentuk dialog, survei dan seminar		Approaches used by Financial Services Companies, Issuers, and Public Companies to involve their stakeholders in sustainability implementation, such as dialogues, surveys, and seminars	
Permasalahan yang dihadapi, perkembangan, dan pengaruh terhadap penerapan Keuangan Berkelanjutan	6-11	Issues, development, and contributing factors of Sustainable Finance implementation	



No.	Deskripsi	Halaman Page	Description
6	Kinerja keberlanjutan:	68-89	Sustainability performance:
	Penjelasan mengenai kegiatan membangun budaya keberlanjutan di internal LJK, Emiten dan Perusahaan Publik		Description of activities conducted to establish sustainability culture in the internal structure of Financial Services Companies, Issuers, and Public Companies
	Uraian mengenai kinerja ekonomi dalam 3 (tiga) tahun terakhir meliputi		Description of economic performance for the past 3 (three) years, which includes:
	Perbandingan target dan kinerja produksi, portofolio, target pembiayaan atau investasi, pendapatan dan laba rugi dalam hal laporan keberlanjutan disusun secara terpisah dengan laporan tahunan		Comparison between production target and performance, portfolio, financing or investment target, revenue, and profit-loss (if the sustainability report is prepared separately from the annual report)
	Perbandingan target dan kinerja portofolio, target pembiayaan atau investasi pada instrument keuangan atau proyek yang sejalan dengan penerapan keberlanjutan		Comparison between portfolio target and performance, financing or investment target on financial instrument, or other projects in line with sustainability implementation
	Kinerja sosial dalam 3 (tiga) tahun terakhir:		Social performance for the past 3 (three) years:
	Komitmen LJK, Emiten atau Perusahaan Publik untuk memberikan layanan atas produk dan/ atau jasa yang setara kepada konsumen.		Commitment of the Financial Services Companies, Issuers, or Public Companies to equality in the provision of goods and/or services to customers.
	Ketenagakerjaan yang paling sedikit memuat:		Manpower, which at least contains:
	Pernyataan kesetaraan kesempatan bekerja dan ada atau tidaknya tenaga kerja paksa dan tenaga kerja anak;		Statement of equal employment opportunity and existence or non-existence of forced labor and child labor in the workplace;
	Persentase remunerasi pegawai tetap di tingkat terendah terhadap upah minimum regional;		Remuneration percentage of permanent employees at the lowest tier against the regional minimum wage;
	Lingkungan bekerja yang layak dan aman; dan		Proper and safe workplace environment; and
	Pelatihan dan pengembangan kemampuan pegawai.		Employee training and competency development.
	Masyarakat paling sedikit memuat:		Community, which at least contains:
	Informasi kegiatan atau wilayah operasional yang menghasilkan dampak positif dan dampak negatif terhadap masyarakat sekitar		Information on activities or operational areas that generate positive and negative impact on the surrounding communities
	Mekanisme dan jumlah pengaduan masyarakat yang diterima dan ditindaklanjuti	64	Public complaint mechanism and number of public complaints received and followed-up; and
	TJSL pada tujuan pembangunan berkelanjutan meliputi jenis dan capaian kegiatan program pemberdayaan masyarakat	85-89	CSR activities that support the sustainable development goals, including the types and achievements of community empowerment programs;

No.	Deskripsi	Halaman Page	Description
	Kinerja Lingkungan Hidup bagi LJK, Emiten dan Perusahaan Publik, paling sedikit memuat:	72-75	Environmental performance of Financial Services Companies, Issuers, and Public Companies, which at least contains:
	Biaya Lingkungan Hidup yang dikeluarkan		Environmental expenses
	Uraian mengenai penggunaan material yang ramah lingkungan, misalnya penggunaan jenis material daur ulang		Description of the use of environmentally-friendly material, e.g. recycled materials
	Uraian mengenai penggunaan energi, paling sedikit memuat Jumlah intensitas energi yang digunakan Upaya dan pencapaian efisiensi energi yang dilakukan termasuk penggunaan sumber energi terbarukan		Description of the use of energy, which at least contains: Intensity of energy used Efforts and achievements in energy efficiency, including the use of renewable energy source
	Kinerja Lingkungan Hidup bagi LJK, Emiten dan Perusahaan Publik yang proses bisnisnya berkaitan langsung dengan lingkungan hidup paling sedikit memuat:		Environmental performance of Financial Services Companies, Issuers, and Public Companies whose business processes are directly related to the environment, which at least contains:
	Kinerja sebagaimana dimaksud dalam huruf d.		Performance as referred to in letter d.
	Informasi kegiatan atau wilayah operasional yang menghasilkan dampak positif dan dampak negatif terhadap lingkungan hidup sekitar terutama upaya peningkatan daya dukung ekosistem		Information on activities or operational areas which generate positive and negative impacts on its surrounding environment, particularly efforts to improve the ecosystem support
	Keanekaragaman hayati, paling sedikit memuat Dampak dari wilayah operasional yang dekat atau berada di daerah konservasi atau memiliki keanekaragaman hayati Usaha konservasi keanekaragaman hayati yang dilakukan, mencakup perlindungan spesies flora atau fauna	Tidak dilaporkan Not reported	Biodiversity, which at least contains: Impact of operational areas located near or inside conservation areas, or areas with biodiversity Biodiversity conservation efforts, which include protection of flora and fauna species
	Emisi, paling sedikit memuat: Jumlah dan intensitas emisi yang dihasilkan berdasarkan jenisnya Upaya dan pencapaian pengurangan emisi yang dilakukan Limbah dan efluen, paling sedikit memuat: Jumlah limbah dan efluen yang dihasilkan berdasarkan jenis Mekanisme pengelolaan limbah dan efluen Tumpahan yang terjadi (jika ada)	12-13, 72-73	Emission, which at least contains: Amount and intensity of emission generated based on its types Efforts and achievements in emission reduction Waste and effluent, which at least contains: Amount of waste and effluent generated based on their types Mechanism for waste and effluent management Spillage (if any)
	Jumlah dan materi pengaduan lingkungan hidup yang diterima dan diselesaikan	13	Number and summary of environmental complaints received and solved



No.	Deskripsi	Halaman Page	Description
	Tanggung jawab Pengembangan produk dan/ atau jasa keberlanjutan, paling sedikit memuat:	72-74	Accountability in the Development of Sustainable products and/or services, which at least contains:
	Inovasi dan Pengembangan produk berkelanjutan		Innovation and development of sustainable products
	Jumlah dan persentase produk dan jasa yang sudah dievaluasi keamanannya bagi pelanggan		Number and percentage of products and services that were evaluated for safety
	Dampak positif dan dampak negatif yang ditimbulkan dari produk dan/atau jasa Keuangan Berkelanjutan dan proses distribusi, serta mitigasi yang dilakukan untuk menanggulangi dampak negatif		Positive and negative impacts generated from the Sustainable Finance product and/or service and their distribution process, and efforts to mitigate those impacts
	Jumlah produk yang ditarik kembali dan alasannya		Number of recalled products and their reasons
	Survey Kepuasan Pelanggan		Customer Satisfaction Survey
7	Verifikasi tertulis dari Pihak Independen, jika ada	Tidak ada None	Written verification from Independent Party, if any

